時報

民國二十年十月九日 星期五

今天二張售大洋三分二厘

第九千七百四十八號

中華郵政特准掛號立券按照總包特別冒證寄遞之報紙

滋補大王

強有力的補劑

註册商標

請認明此商標

大力牌牛肉汁是補血強身唯一特效劑

功效○

主治○

中國獨家經理

上海福州路二〇五號

華勝有限公司西藥部

十九世紀歐洲思想史

十九世紀在思想史上爲一光明燦爛之時代
本書綜述本世紀思想爲一極有權威之著作
全書兩大編分論科學思想哲學思想
國人需要科學思想最亟先出第一編

J.T.MERZ著 伍光建譯

十九世紀爲人類思想之建設時代,而歐洲爲其集中地域,本書將其時其地之一切思想著者親知目見之知識閱歷,寫成一幅有生氣有聯絡之圖畫,使讀者於此極複雜極紛繁之史實,可以一目了然,實爲思想史上之一大偉著。全書兩大編,分論科學與哲學思想,茲先出第一編,此編開端冠以介紹文,繼分十三卷,第一卷論法國之科學精神,第二卷德國之科學精神,第三卷英國之科學精神,自第四卷至第十二卷分別以天學觀、原子觀、力學觀、物理觀、形構觀、化育觀、生命觀、身心觀、統計觀研究自然;最末一卷闡論十九世紀算學思想之發展。此作雖名爲十九世紀思想史,然探源溯流,則往往從古埃及古希臘時代,以至於十九世紀末年,地域以德法英爲主,偶亦論及美國及其他歐洲國家,包羅之富,由此可見一斑。著者爲英國學術界泰斗,此書爲其三十年專心研究之結晶,出版至今,風靡歐美各邦,現經伍光建先生以清雋之文筆譯爲中文,與原著有相得益彰之妙。科學思想在吾國素覺貧乏,科學救國之呼聲日益充盈,此書之刊行,當能慰國人之渴望也。第二編哲學思想亦已在排版中。

發售預約

第一編二册 四開本硬布面
一千二百餘頁 道林紙印
定價九元
預約七元
郵費六角五分
本年十一月底截止 同月出書
樣張在印即可贈閱

紀念期內訂購 贈送實洋書券

商務印書館

商務印書館發行

中國數學大綱 上册

〔中國科學社叢書〕

定價一元五角 郵費五分

李儼著 吾國算學向無有系統之專史,且古算史料亦復隱於載籍,致研究國算者每苦不易入手。著者於吾國古算向有研究,從事於算史材料之收集及整理者十有餘年,始得編成此內容豐富而極有系統之著作,實可爲吾國算學界放一異彩。上册共分三大編,第一編爲上古數學,第二編爲中古數學,第三編爲近古數學,關於各時代數學之源流派別及數學家之小傳均敍述綦詳,凡研究數學者皆應人手一編。

中算史論叢(一)

〔學藝彙刊〕

定價一元四角 郵費五分

李儼著 著者研治中算史有年,其論文在各雜誌陸續發表,不易收集,且初稿遺誤及印刷舛誤之處亦往往而有,研治中算史者每引以爲苦,茲編纂納論文九篇,不下十七萬言,均經著者加以整理,以供世之研究中算者用作參考。

紀念期中 購書滿實洋五角 贈實洋書券一角

卜氏七位對數表

硬布面一册 定價二元五角 郵費五分

段育華重編 是書爲真數十萬以內直接檢查之對數表,對數列至小數七位,爲坊間未曾有之善本,原書乃德國大學天文學教授卜魯士(Bruhns)氏所編校,隨極精本,書用影印製成,準確無誤,原書說明簡要,字跡清晰,洵計算上最精密最可靠之利器也。

中學適用 韓氏對數表

定價三角 郵費一分

段育華編 本書由美國哈佛大學韓廷敦(Huntington)新編四位表摘要而成,排法非常醒目,除各種對數表外,並附有度化弧、弧化度、度化分秒、分秒化度及權度等數表,檢查便利,對於學生教師工程師以及一般之以數術爲工具者均有極大效用。

蘇門答剌古國考

定價三角五分 郵費一分

G. Ferrand著 馮承鈞譯 今人所撰世界史,多詳於西而略於東,實不足以當全史之名。近二十年來西方漢學家知尚有中部世界史壁藏於中國史部之中,乃用科學方法於此中爬羅剔析,學史料梅影,此書即其研究成績之一。南海昔日爲無史之地,自經荷蘭學者研尋以後,乃有爪哇爲南海文化中心之說,茲又於中國史籍及南海石刻之中發見昔日文化中心實在蘇門答剌之室利佛逝,而不在爪哇,與著者搜集十餘種文字史料,綜合考之,用力甚勤,不特於世界史中得一大發明,而中國史文因比較參證之結果,賴以補正者亦復不少云。

摩尼教流行中國考

(尚志學會叢書) 定價二角 郵費一分

E. Chavannes著 馮承鈞譯 摩尼教於唐武后玄宗之時傳入中國,盛行北方,由迴鶻可汗之皈依,頗恐藉其勢力以爲彼教之護法,然其後亦因迴鶻帝國之崩解而趨於衰微,殘後復與他教結託,存於長江流域及三山一帶,至明清之間,方歸絕滅。此書從東西紀載考其流行情形,頗爲詳明,洵研究宗教及東西文化關係者所必讀之書也。

歷代求法翻經錄

定價四角 郵費一分

馮承鈞編 歷代東來翻經西行求法諸僧事蹟,散見釋藏傳記諸錄之中,學者尋究極難。本書皆爲彙集,於經律人名年代地理多所考訂,其原名故地可考者咸附舊名,並今名於下。同名異譯,同地異稱,皆可據以勘對,不特爲研尋內典者所必讀,即考覈史地者亦宜人手一編也。

★ ★ ★

紀念贈券 購滿五角 贈券一角

商務印書館啟

上海 中華書局 二十週紀念

紀念贈券 今天截止

▼儀器·文具·原版西書·特價書·預定雜誌·名片

購滿實洋一元贈書劵一角

日本版圖書

購滿實洋一元贈書劵二角

外埠函購憑發信日郵戳爲限

(辛221)

上海南京路中文明書局紀念贈券

祇有今天了

上海有正書局

大廉價 大贈券 祇有今天了

英商安利洋行爲俄產薩門魚緊要聲明

敝行與蘇俄政府訂有專銷合同,凡蘇俄所產者由敝行獨家經售,是以所有護照及發貨單等均有俄領簽字蓋章,此即日產與俄產強有力之明證。敝行經到有大批貨,計散艙與蔴袋二種,在此抗日聲中深恐貴國人士誤會,除請市抗日救國會予以檢查外,合亟登報聲明,如荷購用,倍(?)歡迎,並請認明敝行隨貨附奉之證明書。

本行所售來自蘇俄之薩門魚,與日產者完全不同,日產則鹽粒粗大,幾較華人日用者爲甚,俄產細如白糖。

護照

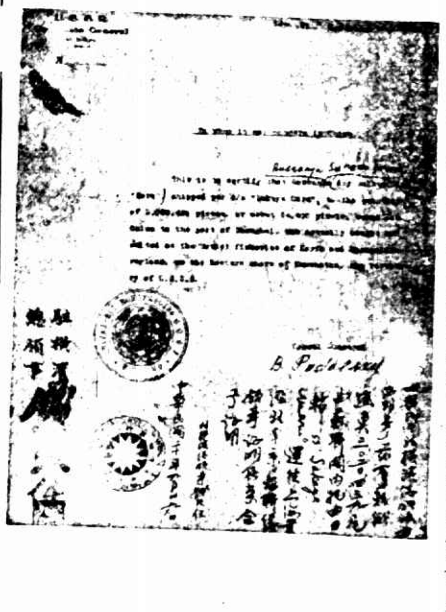

證明書

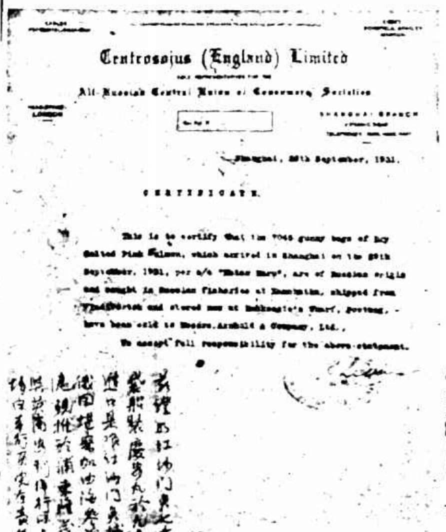

Centrosojus (England) Limited

All-Russian Central Union of Consumers' Societies

Shanghai, 28th September, 1931.

CERTIFICATE.

This is to certify that the 7046 gunny bags of dry salted Pink Salmon, which arrived in Shanghai on the 25th September, 1931, per s/s "Rhine Maru", are of Russian origin and caught in Russian fisheries at Kamchatka, shipped from Vladivostok and stored now at Kuhlmann's Wharf, Pootung, have been sold to Messrs. Arnhold & Company, Ltd.

We accept full responsibility for the above statement.

俞熙叔啓事

泰成綢莊遷回小東門內大街照批開剪

張濟如先生五十雙慶壽儀助賑公啓

發起人

懸獎弍千元徵求抗日救國方略

并發售救國宣傳手帕

㈠第一名獎給本廠四厘股八百元,第二名二百元,第三名一百元,第四名至第七十二名各獎一元。此項股票無論方略錄取與否,每年均給息。
㈡應徵願章及稿紙附於救國宣傳手帕內,每打紙附一紙,需購者恕不補給。每打照面本廠售大洋一元,本埠各大商店均有出售。
㈢應徵者如不按照本廠應徵章程辦理,或不用本廠規定之稿紙抄寫者,雖佳錄取概不給獎。
㈣徵求抗日救國方略之救國宣傳手帕,紙以發售二千打爲限,逾額售出者即停止徵求。
㈤來稿聘請名人評判第一二三名佳作,登報公佈,以備政府或抗日救國會採納。
㈥救國宣傳手帕擬務物質之宣傳,使購用者日備身傍,觸目驚心,故用以饋贈親友,慶賀兒童,誠較紙印之傳單更爲有效。

各客幫注意

近來以日布製成之手帕冒充國貨,去斥於市,其布粗糙,易於辨別,類似清水布者,即是當妓國。雖方股本廠加量生產,將各種出品削低售價,以抵日貨,希各辦莊特別注意是荷。

本埠代售處 先施 永安 新新 麗華 南洋 大東 ……

競新手帕廠謹啓

施肇基報告國聯 日軍作戰行動

◎日內瓦國民社七日電、中國總代表施肇基、今日又照會國聯理事會、附送瀋陽日軍司令函、該函聲明日軍根據一九〇七年海牙戰時公約第五十五款、沒收中國軍用飛機、事屬正當行爲、是日軍既引用戰時公約、即滿洲當然已在作戰狀態、此外施又報告理事會、日軍曾派飛機一架偵察哈爾濱、飛機兩架往通遼擲炸彈、又佔據北寗皇姑屯車站電報房機器、並有步砲騎兵一百名、突自新民調至巨流河、另派兵車載兵士廿名、偵探廿名至新民、又日軍鐵甲車自遼源開抵通遼、同時並派飛機往該處擲炸彈三枚、更有兵車一列載軍械子彈及兵士開抵洮南、現施氏已將所接消息悉數報告理事會、以備十四日開會時討論

◎日內瓦七日路透電、中代表將截至十月四日止所接之南京電報、陸續送交國聯秘書長、報告滿洲日軍行動、及日飛機擲炸彈轟擊通遼、並報告委任中國高等軍官接收日兵所將撤退地點負責恢復秩序等事、統觀各電、滿洲形勢似無變更、據華盛頓消息、美政府應中政府之請、已派代表赴滿洲、實地視察、以便報告眞相、

吉省庫款 被日軍提空

◎北平八日中央社電、確息、㈠駐吉日軍共計步兵兩聯隊、憲兵一大隊、機關槍一隊、總計超過一旅、而義勇隊後備隊尚不在內、㈡吉省庫存款、已被日人提走一空、第一次二百萬日金、第二次五十萬日金、不給收條、不准宣布、

日人覬覦北滿 揑造黑省軍事

◎哈爾濱八日電通電、張海鵬要求黑龍江政權引渡、未得達到目的、遂用武力解決、己派軍二旅向齊齊哈爾出發、一方面黑龍江軍亦向齊齊哈爾集中、形勢緊張、齊齊哈爾日僑婦孺已有四十名遣送此地、

◎東京八日路透電、今晚此間接新聞訪電稱、聞張學良已命吉林齊齊哈爾及他處軍隊集於某地點、以圖對抗日軍、遼陽省政府自移設錦州後、聞張學良已於該處集合步兵兩旅、砲兵數隊、

美派兩員調查 遼吉被佔實况

◎華盛頓七日國民社電、今日美國務院發表、國務卿史汀生已派哈爾濱總領事漢森、與駐日大使署參贊薩理士堡、視察遼吉、密報日軍佔領區內眞相、并特別注意日軍撤兵情形、據國務副卿凱塞爾言、史汀生因對於滿洲事經過及目下情形缺乏詳備消息、特於上月二十八日商請中日駐使、容美國派人前往實地調查、兩國政府俱表示同意、因急命漢薩兩人前往、現兩人已抵滿二日、惟此次調查、僅供美政府決定政策上之參考、並不判斷誰曲誰直、亦非用以調停兩國云、

英國注意滿洲事態

◎倫敦七日路透電、今日前工黨政府海軍部國會秘書安芒同現已否設法根據軍火貿易公約及其他國際公約、禁止軍火輸入滿洲、外部次官艾登答稱、軍火貿易公約、尚未實施、此外亦未有可據以限制軍火入滿洲之其他國際公約、但英政府向來非得中政府同意、輒不發軍火對華出口之執照云、艾登又稱、外相李定擬發表關於國聯議會工作之白皮書、言滿洲事件之討論事、今尚未有保護滿洲英人利益與財產之必要、但政府仍愼重注視其事態云、

外交特委會 將發表宣言

◎南京八日電、外交特別委員會連日開會、討論日問題、告世界宣言、已擬就待發、

◎南京八日電、張羣八日亦列席外交特別委員會報告日艦在滬情形及滬地治安等問題、

國府令張學良 防止東北非法組織

◎南京八日電、國府八日晚令、日軍侵佔我國遼吉各地事件發生後、政府爲尊重國際聯合會盟約及非戰公約、提出國際聯合會、經根據國際聯合會決議、令知東北邊防軍司令長官張學良迅派負責人員、接收日兵撤退後之各地、切實恢復治安、安撫流離、並保護外僑生命財產之安全、嗣據該司令長官電呈、已派定張作相王樹常兩員負責辦理、並據報告、東北北方各地、頗有利用時機、依恃外力、組織非法機關者、其叛國害民、非僅國法所不容、尤爲國民所共棄、應着該司令長官嚴密防止、並負完全責任、督同張作相王樹常及各地方官吏、迅速妥爲辦理、并將辦理情形、隨時具報、此令、

國難臨頭 公務員尚欲偷閒？

◎南京八日電、國府八日令直轄各機關、謂現當國家多故、在此期內、所有京內公務人員、一律不准請假、如有擅離職守、以瀆職潛逃論罪、加重懲處、並責成各該長官隨時切實稽查、

中大取消罷課 規定時間實施軍訓

◎南京八日電、中央大學全體學生、得悉日艦抵滬後、異常憤激、七日晚、至國府請願時、蔣親在中央軍校接見答復、謂對日政策、現在國際公理尚在、當聽國聯解決、俟公理沒有之後、當走最後一步、至中大義勇軍、截止八日止、已編成四營、所需槍械、蔣已允許發給、現由學校當局呈請總部迅予發給、所需服裝、亦由校代辦、學生原擬八日起罷課、專受軍事訓練、經八日晨會議、認爲愛國與求學不宜偏廢、決自即日起、晨六時至九時操練、九時至十二時上課、下午一時至四時上課、四時後操練、校長朱家驊並布告謂、本校義勇軍已正式組織、俟負責人員到校、即切實訓練、限令各生一致加入、萬不可自動罷課、

張學良談 被日人誣衊

◎北平八日電、八日張學良對記者談、新聞社訊、謂余掛念私產散失、曾派人與本莊交涉、並已允專車運平云云、瀋陽事變、國破家亡、何惜私產、日方揑造事實、毀余個人、可謂無微不至、

吳羅來滬 候陳

◎南京八日電、吳鐵城羅文幹、乘八日下午四時半車赴滬、候晤陳銘樞、商談粵事、

◎南京八日中央社電、陳銘樞由粵北返、九日晨可抵滬轉京、謁蔣、席報告接洽經過、並將就京滬衛戍總司令官職、十九路軍現在吉安、俟奉陳命、即開始來京、

日軍入寇中

北寧路迭次刧車詳情 繞陽河拆軌覆車慘死多人

瀋陽通信、我國國有鐵路中、北寗線其一也、起自北平、終於瀋陽、長千餘里、每年客貨運輸之收入、在國中堪稱第一、復與瀋海吉敦及四洮洮昂齊克等各路聯運、近年來南滿及中東兩路、頗受打擊、因此日人大爲妬忌、時欲從中破壞、此次日軍出兵佔領瀋陽、即將北寗與瀋海路聯絡炸斷、繼又佔據營口河北車站、逐去北寗路員工人、苟非英人從中交涉、誠恐北寗幹線之交通、亦早斷絕矣、當瀋陽被佔之初、四次客車正待發於遼寗總站、日人即阻止開行、並將三洞橋下之路軌、以石木封閉、電話電報等線、亦被剪斷、所有停在貨場(瀋陽城站舊址)之貨車、因負責人員已受威嚇逃避、致被刦掠一空、損失約在十萬金左右、但北寗鐵路當局不顧危險、仍在皇姑屯開駛客車、至關內各站、連日免費運送難民、已達十餘萬人、迨後日軍進至新民、將自皇姑屯至新民一段之路警槍械繳去、加以沿線駐軍、早退大虎山附近、是以防務空虛、鬍匪蠭起、刦車之案、因以迭起、記者此次車來瀋陽、途中遇北寗路員司甚多、承其告以種種消息、於是匪刦車之慘劇、言之更詳、玆特補述於後、藉見日軍鐵蹄下北寗鐵路之近況、自皇姑屯西行二十一公里、即至馬三家、該地稻田甚多、耕種者什九爲鮮民、每有私販嗎啡槍彈者、再前十八公里爲興隆店、平時常有小股鬍匪出沒、匪首名趙大個子、槍械甚精、子彈充足、其來源則爲馬三家之鮮民所供給、當日軍至巨流河之日、彼等似奉有一種使命、竄至巨流河以西、於是二十四日、乃發生第一次刦車之慘劇、未發一彈、飽載西去、頗爲一般無業流民所流涎、沿途投夥加入者、大有人在、何况某方供給武器、故實力突然雄厚、而其行動、頗異乎平常、似有知識階級在後策劃者、有某君於第一〇四次列車被刦時、適在車中服務、據云、列車於廿四日九時行抵巨流河、停三分鐘即前進、開行未數里、見有人手持紅旗於道中、司機認爲路線發生阻礙、爲修道工人所給之停車信號、照章應遵行、以免發生危險、車方停、匪徒即登車、人數約五十餘、長槍短銃盒子炮均全、逐一勒索金錢財物、飽載而去、二十五日由北平開來皇姑屯之一〇一次客車、在趙家屯(大虎山東之第一站)亦險遭匪刦、幸司機開足氣門、匪不能上、僅彈傷旅客三人、死一人、及抵皇姑屯、即改爲四次客車返津、於二十六日早五時離站西去、行至繞陽河、站上人員即告以前途有匪、已拔出道釘十數個、因早爲撥道丁人所發見、已報告站長、曾電請大虎山警務段、從速派隊前來、約停二十分鐘、車再前進、後路警到站、匪已風聞遠避、時日飛機盤旋於繞陽河左右、路警以西站恐有危險、比又返大虎山、路警方去、鬍匪又來、本擬在皇姑屯早七點開來之一〇四次客車、不料一〇四次車至繞陽河、日飛機猶飛翔於天空、匪徒潛伏不敢動、十時皇姑屯站因四次及一〇四次車、均已安然前進、於是在站待發之一〇二次客車、亦即放行、此次列車、共十二輛、機車之後、爲郵政車一輛、頭等睡車一輛、飯車一輛、頭二等合造車一輛、三等車六輛、二等車一輛、行李車一輛、頭等睡車中乘客、僅英美法籍旅客數人、頭二等合造車乘客較多、三等車則擁擠不堪、車行至新民、停留數分鐘、繼過柳河溝白旂堡等站、均未停車、迨到繞陽河、已知匪徒在前方、仍未散盡、由站長與司機磋商再三、決冒險開行、車方出揚旗外、果見有人手持紅旗攔車、囑令停止、司機不顧、仍然前進、匪徒即放槍一排、車中乘客聞知、無不大驚、據此次列車上一侍役言、當時聞槍聲後、祗覺列車速度加增、忽轟然一聲、車即向前趨而急止、人皆站立不穩、倒在地上、時又聞槍聲砰砰不絕於耳、即見有匪徒三四十人、紛紛攀登車廂、以槍迫令客速獻財物、有北寗路包工人李某、乘隙下車、被匪擊斃、至於行李車之行李及客人自携之細篋、亦皆被搜、刦掠有二小時、幾無一人倖免、臨行並强迫行李車中腳夫數人、代負所刦衣包、隨之北去、匪走後、該侍役即下車觀看、發現所拆毀之鐵軌、祗一邊、長二節、機車已倒翻在地、一司機及司爐三人、皆被壓斃、機車之旁、有一穿軍衣之路警、亦飲彈而死、與機車連接之郵車・頭等睡車、車身已橫臥、外籍乘客、適在飯車用膳、飯車僅有傾、無大損壞、故彼等生命、皆得保全、惟頭二等合造車之後部二等乘客、因受三等車衝力擠入、撞毀丈餘、多被壓死、記者日昨車過該地、見已陳棺六具、據聞尚有屍身、未能取出、總計出軌之車輛、爲機車・頭等睡車・飯車・頭二等合造車及三等車一輛、共五輛、其他皆無恙、大約客路兩方損失之總數、亦在二十萬金左右、玆聞北寗路局爲保護旅客安全起見、在每次客車開行之前、先以機車牽引鐵棚車兩輛、守車一輛爲壓道車、車中有武裝護路隊百餘人、惟避免日軍啓釁、祗能行駛在大虎山及柳河溝之間、近一二日來、日軍雖已退駐至巨流河、然我方軍警、尚未進至新民、是以柳河溝至巨流河一段中仍有鬍匪出沒也

◈ ◈ ◈ ◈ ◈

貧窮起盜心

日人在東北之行動

日本特訊、俗語說、飽暖思淫慾、貧窮起盜心、日本因人口過剩、產業不振、失業者遍地、遂以侵略鄰國爲唯一政策、此次恃强逞凶、效强盜行爲、殺人放火、强佔我東北土地、亦不外如上述目的而已、玆據日人傳出消息、謂日本攻打瀋陽時、日本浪人、退伍軍人、名爲組織便衣隊、其實完全以刦取財物爲目的、張學良住宅、及商埠地東北要人住宅、無不受日人刦掠殆盡、故日本軍界要人、在滿日兵、以及日本人、退伍軍人、今日無不變爲富翁矣、中 軍警、平日坐享威福、有事時則棄械而走、無怪永受外人凌辱欺侮也

浙省懲罰奸商規則

貨物沒收 並科兩倍以上罰金

情節重大者 停業・發封・站木籠・遊街

浙江省奸商私擅輸運販賣日貨懲罰暫行規則、由浙江省執行委員會第一〇一次會議通過、規則如下、第一條)本暫行規則、依據浙江省各界人民徹底厲行對日經濟絕交暫行辦法第八款之規定訂定之、(第二條)凡本省私自輸運販賣日貨之奸商、經抗日救國會查出、或經人告發、查有實據者、除將貨物沒收外、並科以貨值兩倍以上之罰金、其情節重大者、得由抗日救國會議決、酌量其情節之輕重、處以下列之懲罰、(甲)停止其商號或公司營業若干期間、(乙)發封其商號或公司、(丙)店主經理或當事人站立木籠、(丁)店主經理或當事人遊街示衆、(第三條)凡不服或阻撓檢查或聚衆破壞抗日救國工作者、除依照第二條規定懲處外、並得予以緊急之處置、(第四條)各地郵局車站交通機關及其他機關團體個人、如發現有勾結袒護奸商、或藉故阻撓檢查之情事、一律以破壞抗日救國工作論、(第五條)所得罰款、應嚴密經管、充作救濟水災之用、並按週公布、(第六條)本暫行規則、由中國國民黨浙江省執行委員會議決施行、

嘉興商店日貨 昨已一律封存

查獲處置辦法照浙省訂定規則

▲嘉興縣各商店日貨、現經抗日救國會登記完竣、前日該會議決、自八日晨八時起、各商店所存之日貨、一律暫予封存、禁止出賣、由該會調查股會同省保安隊及公安局至各商店執行、如有違抗者、照浙江省奸商私擅輸運販賣日貨懲罰暫行規則處置、以後各商店進貨、如他埠運禾、非經檢查、不得先行提回、

▲嘉興抗日救國會檢查部自出發檢查後、在車站・輪埠・郵局・分關等處、查獲日貨甚夥、現大部已由該會審查委員會審定確係日貨、對處置奸商辦法、業經抗日救國會委員會議決定、除將貨物沒收外、並科以貨值兩倍以上之罰金、再按其情節之輕重、依照本省販賣日貨懲罰暫行規程第二條甲乙丙丁四項辦理、甲・停止其商號或公司營業若干期間、乙・發封其商號或公司、丙・店主經理或當事人站立木籠、丁・店主經理或當事人遊街示衆、現該會正分別輕重、以便執行、

▲嘉興抗日救國會因檢查日貨、不易判別、曾派代表許超朱君順赴申、向上海抗日救國會接洽、玆由滬會派定石公(鑒定雜貨布疋)孫春山(鑒定南貨)梅開福(鑒定布疋)三員來禾、帮同鑒別、

▲嘉興抗日救國會之組織、原定委員十五人、設常務三人、現已擴大組織、委員共廿九人、設常務九人、全體委員定雙十節民衆大會時宣誓、

▲各鄉鎭如干店・新豐・新塍・新篁等處、現均着手組織抗日救國會、新塍已成立、新豐干店等處則於雙十節成立、對於檢查日貨、亦正積極進行

漢口重重刧難 大風倒屋無數

◎漢口八日電、漢口八日大風竟日、自德明球場沿中正路至中山公園橋口倉家墩、三十餘里、民房均被浪排倒、死傷未詳、

中央常會

圈定山西省黨部執行委員

◎南京八日電、中央執行委員會八日上午八時、舉行第一六三次常務會議、主席丁惟汾、決議各案探錄如下、㈠圈定韓克溫・趙連登・李汾・胡伯岳・榮賢達・蘇壽余・劉冠儒等七人爲山西省執行委員、陳受中・張岫嵐・馮大豪・劉仁厚・張宗山等五人爲候補執行委員、㈡安徽省黨務整理委員程天放辭職照准、調山東省黨務整理委員劉漣漪補充、㈢山東省黨務整理委員何思源調回、調綏遠省黨務指導委員趙偉民補充、㈣安徽省黨務整理委員王建今調充山東省黨務整理委員、其遺額以邱纘祖補充、㈤察哈爾省黨務特派員紀亮調回、以郭瑋壇補充、㈥陸軍第四十一師特別黨部籌備委員李庶平業已去職、派陳正誼補充、㈦通過中央審查黨義教師資格委員會組織條例、㈧湖北省反省院訓育主任黃凱辭職照准、以游石青補充、㈨中央訓練部秘書史惟煥辭職照准、㈩中央監察委員會函送處分黨員案三件、永遠開除黨籍者鄭菊枝(江蘇鎭江)一人、開除黨籍者薛務安(江蘇漣水)王在駿(山東章邱)二人、開除黨籍半年者張傳薪唐紹德(山東)二人、均決議照辦、⑪中央監察委員會函爲江蘇省阜寗縣黨員卞育東開除黨籍一年期滿、經六十四次常會議決准予恢復、請查照公決執行案、決議照辦、

平漢北段 餘車南運

◎平漢北段餘剩車輛、全數南運、

何成濬返漢

◎南京八日電、何成濬八日晨離京飛漢、

樊象離赴晉

◎樊象離八日晚離平赴晉

張宗昌未到平

◎北平八日電、張宗昌未到平、昨傳不確、

劉耀揚抵平

◎北平八日電、劉峙代表劉耀揚、八日午由濟到平、劉談、勾留三五日即回汴、魯辦剿匪清鄉、山東沿海各地均安、外傳日軍登陸、不確、

北平公債市

◎北平八日電、九六開盤一一、收盤一一七五、成交六十萬、

朱淑德慘死案 兩月未審

法院延宕消息沉沉

朱妹向韓再訴 省府調閱案卷

濟南通信、轟動社會之朱淑德慘死一案、自經地方法院檢察處以朱淑德自殺、干維鈞私藏軍用槍械、便利自殺罪、提起公訴、送交地方法院審問後、迄今將及兩月、除曾開一次調查庭外、其後消息沉沉、杳無音訊、社會對之、深致懷疑、朱淑德妹朱淑欣、以法院既疏忽於前、又延宕於後、乃姊寃沉海底、昭雪無期、且貽誤本人學業、而經濟困難、尤難在濟久候、故日前又到省府、向省主席韓復榘泣訴、懇韓再行提訊、雪寃懲凶、韓據呈後、經一度考慮、曾有人勸韓謂、朱案既經法院經手辦理、關司法、不便干涉、但韓氏以朱案關係社會人心道德甚巨、本人爲一省長官、職司保障民權、且被告干維鈞又爲省府所屬機關之公務人員、實有過問之必要、故於六日批示朱淑欣之呈文云、「批具呈人朱淑欣呈一件、爲民姊朱淑德被干維鈞等慘殺一案、法院訊辦將近兩月、一致供、泣訴再行提訊、雪寃懲凶由、呈悉、仰候轉函高等法院、迅將全案卷宗送本府核辦、此批、」一面於七午十一時、函致法院、提朱案人犯、並規定辦法、定七日在省政府公開審問、仍請法院人員主審、以尊重司法、本人只居旁聽地位、並通知各界民衆一律自由到省政府旁聽、但因尚未經提訊、正在查閱案卷中、

宰販耕牛 絕對禁止

民農兩廳會訂通則

蘇省絕對禁止宰販耕牛、以利農事一案、前經省政府委員會第四三五次會議議決、交由民農兩廳嚴密執行、現已由民農兩廳會訂江蘇省禁止販運宰殺耕牛暫行通則、通飭各縣、玆錄其通則如左、(第一條)本通則依據中央迭次禁令及江蘇省政府委員會第四三五次及第四三七次會議議決案訂定之(第二條)在民國念年十月一日起至民國二十一年五月底之限期中、各縣如有將耕牛販運出境者、除將牛隻充公外、並按牛價總額、酌處罰金、(第三條)在前條之限期內、所有牛行及宰牛坊等、均應暫停營業、並免徵其營業稅、如有私自宰殺、或售賣牛肉者、除將品物沒收外、並另處以貨價總額之罰金、(第四條)凡在本通則第二條規定之限期前所獲之牛隻、得由原售之人於三日內具結領回自養、其私向災區販運宰殺查有實據者、應由縣分呈民政農礦兩廳、酌量情形、會核辦理、(第五條)各縣所收充公價值及罰金、以三成充賞、餘款悉數充作賑款、指定爲救濟耕牛之用、並應於限期以後、彙總呈報民政農礦兩廳備案、(第六條)凡本通則未及規定者、均由縣政府隨時分呈民政農礦廳核示辦理、(第七條)本通則以第二條之限期爲有效期間、並由民政農礦廳、會呈省政府備案、

南通商界抵貨步驟

現在宣誓不再販賣日貨

明年一月一日起查獲即焚燬

南通全縣各業商人、推定代表宣誓、永遠不再販賣日貨、向與日商交易之出口貨商人、亦不再售貨、商會特設商人軍事訓練委員會、聘有軍事學識者、担任教練、七日各業代表、知照各港各船戶、日輪過境、一概不放划船接運各貨、自二十一年一月一日起、市上仍有日貨發現、立即焚燬

法院訊辦、

燕大學生 陳慧光從戎

考入軍校教導隊

北平燕京大學本科四年級生陳慧光、因日本入寇東省、異常憤慨、遂毅然南下、志願學習軍事、日已投考中央軍校教導隊、受新兵訓練、對於一切勞苦艱難、皆所不顧、其義勇氣概、誠爲青年之模範、（中央社）

河南鼠疫 流行五十餘縣

開封六日中央社電、豫水災後鼠疫遍行、已報鼠疫者、達五十餘縣、尤以鄧縣南陽新野三縣最烈、據確報告、十日之內鄧縣死者約三萬人、南陽萬餘人、其餘如唐河等縣死亡亦不少、

馮軼裴葬期

馮軍長軼裴、定十八日安葬、十七日公祭、墓地在中山門外麒麟鎮之大山崗、

無錫 長途汽車 碾斃行人

錫滬長途汽車公司三號汽車夫彭榮、於八日晨八時許、由錫開赴西膠山、中途有鄉老□阿六、在車前步行、不及避讓、被碾傷頭部、倒地不省人事、嗣經該管公安六分局派出所巡長梁濟民、派警將車夫彭榮帶局、並將傷人抬送同仁醫院、延至下午傷重斃命、當由六分局備文呈解縣公安局、轉移縣

蘇州 縣屬各鄉 盜匪如毛

縣屬各鄉、邇來匪氛復熾、鄉民寢不安枕、八日縣政府據光福區徐公安分局長報告、㈠滸太湖一帶、如山羊、銅坑口、緒上潭、東衡灣、大小貢山等處、時有匪蹤發現、㈡巢湖有匪首秦邦林部、約有匪徒四五十人、持有槍械、嘯集船上、尚有海州幫、河南幫、江北幫等匪、潛伏太湖、出沒無定、沿湖各村人民、一夕數驚、稍有資產者、紛紛他遷、原駐警隊巡船不能駛入太湖、將屆冬防、亟應預籌防堵等語、吳縣長據報後、立即轉函水公安三區、撥派巡艦前往遊巡、搜索匪蹤、以資鎮懾、

松江 莘莊商會 組織商團

縣屬莘莊鎮商會、鑒于國難日急、並遵全國商會聯合會通電、於七日晚七時、召集執監委員、特開臨時會議、討論組織商團、當場一致通過、推定錢寶信汪杏生周夢霖等五人爲籌備員、負責籌備一切、開辦費、暫向保衛團餘款內借用、俟籌募後歸還、至槍械、將前出借于該鎮第五分駐所快五響收回自用、並定團員額爲二十四人、由籌備員招募

指揮部鎗決 匪犯九名

駐松松滬綏靖分區指揮部、於八日午刻提搶劫新倉・衙前・朱涇・新篁・垬苗坟・等處之匪犯・楊阿照・金順明即金東全・宋杏林・金和尚・沈永順即沈阿海・周泉根即絞軋阿金・李阿凱・俞桂湖・黃有根・九名全案、經曹湧指揮官、驗明正身、綁赴王皋閣執行槍決、以昭炯戒、

▼婦女唯一週刊▼專向男子進攻

玲瓏圖畫雜誌

最有價值

主幹：林澤蒼　編輯：陳珍玲女士　林澤民

實爲（目標）婦女：提倡婦女 優美生活　娛樂：提倡社會 高尚娛樂　常識：介紹實用 知識學術　三種一格 別創一格　雜誌：嬌小精美　合刊：趣味濃厚

□取材篇篇名貴□照片張張精彩□封面四色□內容豐富□短小精悍□盡善盡美□有益身心□是家庭必備之良書

卅期國慶特刊七十二頁　明日出版　仍售八分

●每期三出版●每冊八分●全年二千頁五十冊四元●內容特別佳妙●擔保滿意　元全活體字彩色精印

須剪此廣告或由本刊定戶介紹則 特價三元五角寄費在內國外另加寄費二元　半年二元一二個月（四百八十頁以上）二元（寄費均在內）

凡係全年定戶由本公司聘爲職員每月 最低薪金二十元　全年二百元 餘暇工作 毋須報酬

▼函索章程及卅期國慶特刊附郵八分即寄▲

上海大馬路五十六號三和公司出版部啓（時）

白濁

然鐸兒鑒

[illegible]

九一四淋濁樂

[illegible]

德羅洋行經理

合隆暗殺案 子已逮捕

跨塘橋唐合隆店主唐志夔、去年被人暗殺、昨經公安局楊督察員、緝獲是案要犯沈少卿一名、供認此案係死者之子唐秋生即大官起意謀殺、我在腰門把風等情、已誌本報、茲該局於八日已將唐秋生緝獲、解送法院訊辦、

杭州 飯店夥友 强姦幼女

太平橋弄口見天興飯館、店主王小連、有幼女阿花、現年祇八歲、詎於昨晚八時許、被夥友宣阿定、忽起獸心、騙至樓上、强行姦污、事後阿花因痛苦大哭、被父察覺、乃將阿定扭住交涉、路人經過圍觀者甚衆、是時該管區署警長趙敏查悉經過、即一併帶署、經署員陳舜琴訊問、確有强姦行爲、定今日移送公安局訊辦

平湖 縣長被控 派員調查

米商許君山、前因具保土販邵殼氏、在逃未獲、被縣拘押、現雖釋出、仍勒限交人、詎許子友仁、以老父代人受罪、心有不甘、日前代電省方、控縣長吳文泰、處理烟犯姚士觀徒刑二月、不送監執行、逕發交醫院、及嫌疑土販邵鶴阿四、在候審處服毒、入監即斃命、小竊胡八倌、在候審處脫逃等四款、奉派嘉興地方法院檢察官王邦彥、於七日上午十時來平調查、先至縣政府、檢閱案卷、下午三時、復飭法警手壽生、傳喚原告許友仁、到庭訊問、據供此次代電、係許尚英所爲、迨從監中提許尚英對質（因保吞邵戴氏罰款該款）則又諉謂不知、押交結果、候呈覆省方核辦

派委澈查 隊長控案

駐平水警第九隊隊長張焜、近被部下分隊長及巡長等聯名控告於省局、謂巧立名目搜理民刑烟案、同時又被公民夏某電控省垣、訴張種種違法、故水警局派遣嚢士來平澈查、以憑核辦、閒民廳亦已派員到平密查、

嘉定 義賑會 解送衣款

本縣臨時義賑會、設立於北大街獨德會中、分隊宣傳勸募賑災衣款、成績尚稱不惡、現將募到衣款、第一批解往上海華洋義賑會、指賑本省江北災民、計大小棉夾單衣服六千五百件、鞋四百雙、帽二百隻、襪二大袋、現洋二百二十九元、花衣三百五十斤、第二批計大小衣服二千餘件、候船運送上海華洋義賑會、又各商家節省秋節筵資延賑銀八百餘元、亦已解送江蘇水災義賑會、

英下令解散國會

麥唐納發表宣言

七日倫敦電、禁止食物居奇案通過後、國會乃於今日閉會、英皇國會訓詞、言及財政恐慌、及印度圓桌會議、英皇旋開樞密會議、□發解散國會令、（路透社）

工黨議員組國家工黨聲援麥氏

七日倫敦電、英相麥唐納已發表宣言、開始其選舉運動、宣言書中陳述國民政府之組織與工作、繼言危險尚在、對內對外、宜採行最重要方法、以均衡預算、恢復信用之必要、並謂國民政府須參加國際會議、討論世界經濟與財政狀況、並用其勢力以剷除商業上與金融上之障礙、此種障礙如何、即戰債賠款現金之不經濟的分配、與債款之未滿是也、應付時局之策、斷難確定、政府必須自己考慮、因時制宜之提議、如稅率縮減、輸入、商約、及對海外自治地之相互的經濟佈置、政府皆可討論之、時局所需要之補救法、不能以專作黨爭之政黨施行之、但須以各黨之請願的合作施行之、故選舉不能避免、請國人對於國民政府予以扶助、俾示世界以英人在國家困難中一心一德贊助可恢復信用的任何計畫之決心云、保守黨包爾與自由黨薛謬爾明日皆將發表請國人擁護國民政府之宣言、國會工黨議員約五十人、現已組成國家工黨、如麥唐納聲援、（路透社）

俄德簽訂協定

兩國懸案全解決

七日柏林電、俄德仲裁委員會、今日末次會議、簽字協定、俄德間全部懸案完告解決、該委員在去年七月俄德條約恢復後成立、今日所解決之全部懸案中、如德國駐俄商務專家等代表之地位、及俄國駐柏林商務委員會所訂立結合同之責任、均經明白規定、（國民社）

白魯寧奉命組德閣

現正物色閣員

七日柏林電、白魯寧總理與興登堡總統之談、現組織新內閣、閣員名單、明日可成、應新政府在舊政府辭職後二十四小時內實現、衆料白魯寧將自兼外交、以表示德國不改變其外交政策、惟新內閣壽命若何、論者頗多、如民黨與國權黨反對新政府、則其壽命即將告終、至是白魯寧必須得興登堡總統之同意、公然宣佈獨裁克推多制、治理國政、無須國會、否則希特勒氏之徒、將有攻擊國務之機會矣、普通德人未必願以反對狄克推多制、因近來積極緊急命令、固已等於狄克推多政體也、今日發表之最後命令、仍削減公民權利、是以今日德國可謂不復有人民自由之存在矣、（路透社）

七日柏林電白魯寧組新閣物色之人物、如駐英大使牛賴、及前任國防總長戈斯勒等、尚在猜中、俟明日新京與白氏會晤後、方能揭曉、其外長呼籲良島、切望不顧至之、國外長一席或將由白氏自行兼任、新勸有長內務部、許米爲內定長交通、三人除國務保守外、均無黨派關係、黨以專家資格入閣、其餘由專家、一爲現當任司法次長居爾、可能擔任、一爲前任普魯士內閣農林部長華爾特、將任經濟部長、二人閣已歸入白魯寧新閣、德閣自願辭去者、白魯寧希望以此改組之內閣、可在國會得大多數之擁護、但以社會民主黨並一致贊助白氏、故此節尚未可預決也、政界咋夜已謂緊急令有擴就性質、惟各界對之、頗表不滿、（國民社）

英法外長談話 結果未發表

七日巴黎電、英外長李定與法長白里安之談話、並無公報發表、惟悉其進行順利而已、李定氏導法議甚詳利、故英法兩外長晤談時、彼無[illegible]通歸在座、談話內容未有官報、但悉兩外長所論者、爲賠償、軍縮及世界經濟問題、所談多屬報告性質、故不致有具體結果、關於德國問題、聞李定氏現正與法意調和、作最後之努力、（國民社）

七日巴黎電、今日英外相李定與法總理賴伐爾外長白里安[illegible]商長體林會談、院議公辦實際、關國家政會升議經濟關於大局各事之意見、星期四晨十一時將離會返、（路透社）

印圓桌會議爭執 甘地調解無效

七日倫敦電、印度教徒同回教徒及其他少數民族前因爭印度議會議員席額、相持不下、使印度圓桌會議之工作、因之停頓、甘地以調和圓桌會議之印員二十人、組織委員會、由甘地主席、從事調解、歷一星期之久、於今夜開末次會議時、甘地已自認一切努力、未獲效果（路透社）

上海市商會爲勸租界商人一致勿再買賣日貨緊要通告

爲勸告事案准上海市抗日救國會執行委員會函略以我國不幸遭暴日之武力蹂躪凡有血氣亟應敵愾同仇詎租界商人容或有未明大義利用時機妥經常務會議議決租界商人售運日貨處罰辦法二項「一」先行勸告「二」勸告不悟待店主出界時拘罰或將日貨原料品製成之貨物以日貨論概予充公等語轉行勸告前來用特登通告務希我租界商人一體激發天良嗣後勿再買賣日貨至深切禱此佈

招商局總管理處緊要啓事

[illegible]

招商局總管理處謹啓

振務委員會緊要啓事

茲爲各機關團體與本會往來電報便利起見本會有線無線電報掛號「六二三二一」本會駐滬辦事處掛號「七四四五一」除分函外特此通告

辰州神醫胡天一三法移病

[illegible]門診一元二角　出診五元四角

同胞們吓

注意快醒　抗日時刻不忘

臥薪嘗膽　永久不忘　同胞快醒　一致起來　爲國後盾

必備紀念章

本廠出品與樣彩色各種標語名目繁多不及細載無一不觸目驚心

每只小洋一角

上海批發所

英界派克路口 協昌號　美界鐵馬路口 勤康號　法界百頃路口 慶源號　法界愛多亞路口 西新橋口 鑫記號　法界東新橋 菜市街口

華界老西門民國路口 大甡昌號　閘北恒豐路口 南昌新號　閘北恒通路口 寶山路口 永泰昌號　北寶興路口 城內小世界口 惠林號

上海民衆工廠出品　總發行所　英租界勞合路（電話九二四七）

中國國民黨中央執行委員會秘書處通告

本黨第四次全國代表大會開會日期原定十月十日、嗣以時局關係、經中央第一六一次常會決議展期至十一月十二日舉行在案、除由本會通飭各級黨部知照外、特再登報通告

中國國民黨上海特別市執行委員會通告

第三四號　爲通告事查十月十日爲國慶紀念之期、原應熱烈慶祝、惟際此水災奇重國難方殷之時、宜通電本市各界本日爲愛特遵照中央電令、於是日上午十時在市商會大禮堂舉行紀念大會、凡本市各團體各學校各機關部均須一律推派代表前來參加、其浦東及吳淞兩區[illegible]

川沙顧蘭洲先生七十多壽移壽儀助振通啓

川沙顧蘭洲先生今年十一月一日即舊曆九月二十二日屆七十壽辰、同人等爲先生稱慶、先生以災祲洊至國難方殷、再辭不許、旋商移壽儀以助水災振務、藉申同人等景仰之忱、並副先生[illegible]之美意、除徵文啓及事略另印分送外謹叶登報奉告[illegible]

收件處 上海[illegible]路一〇五號 瑞泰典 川沙北門公益當 奉典當

[illegible]同啓

上海銀行八仙橋分行出租保管箱啓事

敝行應各界要求特向總行領到純鋼大小保管箱二百只現已裝置完畢自即日起開始出租定價低廉欲租從速再敝行自美國運到安全夜銀庫一具歡迎各界租用各種章程承索即奉

行址 上海法租界敏體尼蔭路青年會　電話一九八八六　八〇五〇

通滙信託公司

本公司資本金一百萬元呈部核准辦理各種信託業務兼營各種存放款往來存款活期存款通知存款等利息格外從優手續力求簡便倘蒙惠顧竭誠歡迎

地址 上海愛多亞路三六號甲　電話 經理室一六六四五 營業室一四三二四　章程函索即奉

藝苑真賞社十六週紀念大廉價一月

日期 從國曆十月一日起至三十一日止外省寄限半月至十一月十五日止以郵局日戳爲憑過期無效

新出 [illegible]

折扣 凡本社出版各種碑帖[illegible]

附告 [illegible]

上海三馬路四百零一號藝苑真賞社啓

不如求己

金錢一端、求人最難、但平時苟能積蓄、用時自然不必求人、然積蓄尚非難事、如何積蓄、方能用時不至求人、卻爲難事、蓋因積蓄之處、苟不穩固、一旦喪失、用時仍不免求人也、即或不至喪失、而地方一有風潮、提取不易、亦復不免求人、本會有四千七百餘萬之準備金、其穩固爲無一是何機關所勿及、且一切付款、照章行事、一無留難、是在本會儲蓄、既極穩妥、又極便利、事事可以預算、永無求人之日、且每月開獎、五萬元特獎之機會、已由一個而推及於兩個、其次一二三四等獎之機會、已每種各有五十六個、是機會之大且多、亦爲任何事業所勿及、有志儲蓄者、盍一試之、

詳章函索即奉

上海愛多亞路七號萬國儲蓄會啓

王開照相

新遷擴大範圍

十月一日正式開幕

大廉價一月

照相及放大均照八折 沖晒九折 各國著名快鏡九五折均係特別計算本館作放大照相尤爲精美素得社會讚許 希各界惠臨參觀無任歡迎

影室裝置　趨向美術化

攝影工作　注重藝術化

館址 南京路三〇六號　電話 九一二二四五號

立止喉痛　預防傷風

喉痛聲啞、速含福美明達一片、使其溶化、使喉嚨滋潤、痛可立止、西試西靈、故在傷風或瘟疫流行之時、常含福美明達、可以避免傳染、福美明達保喉藥片、味美香甜、殺菌滅毒。

各大藥房均有出售　柏林華發大藥行監製　中國總經理　德商美最時洋行

福美明達

一致贊美

旁氏白玉霜、能保護皮膚、美顏常駐、素爲各國婦女所一致贊美、一經試用、自知其妙。

旁氏白玉霜、細膩滋潤、色白香濃、凡皮膚勞燥拆裂或因日風晒吹變色、搽之均有奇效、再未敷粉前、先搽此霜、粉可長在、色可鮮艷、二手常搽此霜、必可光滑白嫩。（四）

各大藥房　洋貨店　綢緞局有出售

中國總經理　英商怡昌洋行

樣品券　茲寄上郵票五分即寄旁氏白玉霜樣子一小管計敬　上海怡昌洋行白玉霜部　姓名　住址　（時十）

▲注意▼ 眞正旁氏白玉霜之瓶上必加印一紅V字爲記

旁氏白玉霜

銀會議只聞呼聲

路透八日華盛頓電、聯太平洋商務會議之出席代表今日集議、主張召集國際會議、以研究銀價之恢復。

民社七日華盛頓電、參議員畢特門今夜就無綫電播音台演說傳達全國、聲稱祇須召集國際銀會議同意商定停止傾消白銀、銀價立增加一倍、每盎斯回漲至美金六角、屆時大可以增進中國與墨西哥之對外貿易、又謂倘不召集銀會議、對於銀價立時有所補救、則英國在世界貿易上孤立之危險定將實現、按畢特門與波拉及史摩特等爲參院白銀派領袖、畢爲民主黨、波史兩人爲共和黨云

日現金裝往美國

路透八日橫濱電、橫濱正金銀行今日又以值日幣一千五百萬元之現金一批、裝船運往美國、

路透八日東京電、日本銀行總裁土方批評胡佛總統改善美國經濟狀況之提議、謂渠不以爲目前頹敗景象、易於療治云。

蘇俄未禁金出口

國民社七日柏林電、此間蘇俄大使館今日宣稱蘇俄政府並無禁金出口之意、倫敦及歐陸各國所傳各節、並非事實、

大條長四三七五

國民社八日倫敦電、今日倫敦銀市、收計近期十七便士三一二五、比昨日漲四三七五、遠期十七便士半、比昨日漲半便士、

昨據倫敦電訊、大條無榮辱、脚地交易稍少、收市後市面平穩、美國無售出、又接紐約電訊、美銀價回長三七五、計現貨每兩二角九分一二五、英對美回小二分七五、計三元八角七分七五、英對美小去八分二五、計三元八角五分七五、倫滬先令勿更、仍爲一先令七辨士七五、孟買現貨跌小八安那、爲五十六羅比〇八安那、遠期亦降八安那、計五十三羅比、

與歐戰時同

放債辦法將來如屬必要？

其言頗難詩味

美總統等議定之

標金回漲六兩半

寬不出七百十兩

乘低而進迨高又脫手矣

許多投機商

開盤

揭價

英匯內盤

美匯內盤

海外匯電訊

銀行滙票市面

金業交易所

物品交易所

紐約股略跌

紐約七日電、代表的產業股、九七元三二（低二元一二）、代表的鐵道股、五〇元一三、（低五五）、代表的公共事業股、三八元五六、（低九二）

橡皮市面

後市

小說家（六）

詩人和

（沈從文作）

版權保留　不准轉載

也一定記得在那個小斗形的窗口邊，如何把這個錢遞給一個黃黃臉龐的人，當沒有把錢得到時，這人又如何老實規矩的站在那黑暗一角等候。每一次我大約可取錢四元到十二元，每次把錢得到時，走出晨報館大門，還照例要被那個給我回事的門房一攔，從我手中取回兩毛或三毛。我有時是遠遠的走出宣武門外來取錢的，袋子中已找不出一個零錢，這門房就指點兌錢的鋪子，一定得把那個數目索去才讓我走路。在當時，我心想這一定是一種規矩，因爲在另一件事上也少不了一些小費，不過那麼一來，每一個月有五百字的稿費，就爲他拿去了。

我還記得每一次我得到這個錢時，就不知道如何去使用，反而常常覺得把這個錢送給誰，倒似乎恰得其所。

只有在這種使人心上闇淡的回想裏，我才覺得那時幾個朋友的印象，如何永遠潤澤到我的生活。滿升遠，唐伯廢，項拙，胡也頻，這幾個名字，是值得那些注意到我文章的朋友們也注意到的名字。這些人在我剛開始寫文章時，就成了我的朋友，由於他們的友誼，我似乎活到這世界上更堅實了一點。這些人，到現在已完全如在這世界一小片的地面上，靜靜的躺下，悄悄的腐爛，成泥成灰了。只有我還算是一個活人，能總括這些名字在這里，成爲一束不能忘卻的印象的。

我當時既有這些朋友，又有了一個給我發表文章每月還把我幾塊錢的地方，再者，北京的夏天空氣又實在特別好：好的空氣同好的友誼，就應當使我安定下去才是。可是友誼不能使我當作房子，空氣又並不比一片肉或一個饅頭合於實用，因此另外一個人給了我另外一種機會時，我不久就上了香山，在香山圖書館內作事去了。

●「一把」鎗的文章上受過許多感會

四月間我上的香山，八月間還住在那里，中秋那一天，晚飯前服從我上山後一種習慣，走到一個無人地方去坐坐，看天上的雲同村中的煙，回到名爲大樓的住處時，見到桌上放有一個字條，寫着：

「休：你願意在今天見見兩個朋友時，就到碧雲寺下邊大街××號來找我們。我們是你熟習的人。」

我所住的地方，使我作不愉快的回憶，未免多了一點。

強壯

人中寶

欲身體強壯，除衣．食．作．息．調節攝養外，猶宜進服補品，如補血補腦補精補腎，四補俱足，終身強壯無比，本藥房發行

人中寶備俱四補功能，且能祛病治病，男女老幼，俱極相宜，誠強壯人身之至寶也。

價目　人中寶　大瓶二元　小瓶一元

上海四馬路　太和藥房發行　各埠藥房均有出售

美金又拋出不少

套進條子

掛牌縮六二五

結果反長四三七五

公債反動來矣！

現貨亦開出不少

弁漲停拍

證券交易所

物品交易所

上海洋價銀拆

三分之一種棉花

美國密西西必州議院通過

國民社七日密西西必州傑克遜電、本州棉業限制棉田議案、業經州議院通過、規定明年僅以原有畝數百分之三十三種棉。

紗花無恢復能力

外棉控制下

紗布交易所

外棉略漲

利物浦棉市

粉略漲

麥價仍…

麵粉交易所

滬北米市

激流

長篇小說

巴金作

（一百四十六）

版權所有不准轉載

一個人來聽他伸訴。他永遠以爲自己太渺小了，太不行了，和任何人都比不上。他過着極其謙遜的生活，他永遠拿一顆誠實的心待人，而結果卻處處得着了輕視和冷淡，偶爾也曾得到一點同情，但這也只是表面上的，很淡薄，不過在他已經覺得受之非分了。他，在被踐踏中生長起來的他，確實不曾抱怨過生活，而且甚至對於輕視和冷淡也是平靜地，或者更可以說是畏怯地忍受的。在這種情形之下他已經過了許多年了。現在在他底面前似乎出現了一個伸訴的機會。這不是訴告，這只是將他這許多時候以來由那絕望的愛所得到的悲哀向一個富於同情心的人，一個可以同情他的人傾吐出來罷了。如今他覺得覺民便是這樣的一個人，因爲他看見覺民爲了別人底不幸竟然如此感動。於是在他底心頭藏了許久的話語變成了一股力量開始來推動他了。他畏怯地試了幾次，終於開了口：「覺民，我有一番話要向你說，只不曉得我底事是否值得麻煩你？」他又頓了一下，畏怯地看覺民一眼，遇着了覺民底溫和的眼光，他才鼓起勇氣說下去：「我這次大病過後，不知什麼緣故，時時都想到死，固然像我這樣地活着還不如死了好，不過我卻也有點怕死。我想，活着是這樣寂寞可憐，死了更不知道是怎樣寂寞可憐呵！沒有一個人來哭我，來看我。孤另另的，永遠是孤另另的，多麼寂寞。是的，那時一定沒有人來看我的，我知道。……譬如就在這次的大病中罷，有誰來看過我？…還承你們弟兄好意來看過我兩次。這兩次我是永遠記得的，我是多麼感激你們呵！……」

「這些事還提他做什麼？」覺民底臉因了慚愧而變紅了，他想把話題支開。

「是，我一定要說的。覺民，如果我底一生値得你同情的話，你肯答應將來我死了以後，每年春秋兩季到我底墳墓前來看看我嗎？」他住了口，因爲要止住抽泣。

「劍雲，爲什麼你只是說這些不愉快的話，你不看見我們這里的痛苦已經够多了嗎？」雖然是責備的話語，但聲音卻是異常溫和，所以並不能够阻止劍雲說出下面的話。

劍雲用手揉了揉眼睛，又接下去說：「我一定要說的，我一定要把我底事完全告訴你，我要你了解我。現在只有你一個人可以聽我底伸訴了。……因爲大哥有他自己底悲哀，覺慧也有他自已底悲哀，我不能够再把我底悲哀給他們加上去。……你方纔問

飛機炸錦州

英國會解散

日飛機[illegible]到錦州[illegible]炸彈

[illegible]傷[illegible]投[illegible]亦[illegible]

◎北平八[illegible]府、

◎北平八[illegible]重傷輕傷[illegible]

◎北平八[illegible]學附近二[illegible]

◎北平八日電、錦州八日[illegible]刻電、日飛機擲彈[illegible]共[illegible]八人、內有交大教[illegible]人[illegible]亦被[illegible]擊移錦之遼寧省政[illegible]生死不明[illegible]

◎天津八日電、八日下午一時、日飛機十二架、自營口飛至北寧路大窪站、擲彈一枚、二時一刻抵錦縣、共擲[illegible]四十餘枚、二時五十分飛走、查知車站落六彈、城內外落十餘枚、交通大學爲遼省府所在地、落[illegible]餘彈、受[illegible]房三間、死[illegible]人、傷工人[illegible]

◎南京八日[illegible]三十八枚、[illegible]大之材料房[illegible]時即去、[illegible]

◎北平八[illegible]九月十[illegible]日[illegible]張學良者、[illegible]炸彈轟擊錦[illegible]落炸彈三十[illegible]枚、其攻擊之的物[illegible]時、死傷機[illegible]未悉、但知有[illegible]炸彈[illegible]州間之電報交通現已中斷、就東京路透社傳來之日日新聞瀋陽訪電觀之、此次轟擊、實照預定計劃而行、據此訪電、滿洲日軍轟擊錦州、因張學良政府設在是處、不利於和平與秩序也、東京觀察時局者、以爲日軍之攻錦州、與日政府之主張相距過遠、妨礙日政府之地位、預料內閣將辭職、又據天津路透社所得消息、錦州一役、死多人、有一德人教授亦遇害、車站爲炸彈與機關槍所燬、聞華人死七人、傷十人、但確數現尚未能詳悉、錦州人民經此轟擊、大爲惶駭、按湯姆森爲報告日兵攻擊錦州之第一人、當九月二十四日日飛機轟擊北寧鐵路第一百零二號火車時、湯亦爲乘客之一、目覩日飛機轟擊、並至少見被害者屍身一具、湯姆森已兩次目覩日人之攻擊矣、

◎大連八日電通電、錦州空中擲彈之日軍飛行隊第一隊、今日午後三時任務完了後、飛歸營口、錦州長官公署及華軍兵營投下數十個炸彈、有相當損害、

◎瀋陽八日電通電、日軍偵察飛行機、於昨晨九時許在羅山子附近飛行中、向該處之王以哲軍投下炸彈數十枚、

北寧路車又被搶劫
日人化裝在內指揮

◎天津八日電、由皇姑屯開一〇六次車、八日下午五時抵津、延誤七小時、據車中人言、列車七日下午五時經過新民、駛至柳河溝附近、遇胡匪百餘名、內有日人化裝胡匪、指揮發令、鳴鎗令停車、將旅客逐人搜搶、巨細不遺、無一幸免、歷一小時、白旗堡我軍鐵甲車開到、匪抵抗一小時、退走、旅客傷一人、損失無法統計、

◎北平八日電、八日下午二時、應到平之北寧車、截至發電時止、未到平、聞中途又遇封車、

◎北平八日電、七日夜、新民巨流河間客車又被封、損失重、據旅客談、封車匪多半鮮人、

日軍及便衣隊到新民
飛機拋炸彈殺人　巨流河開砲

◎北平八日電、新民日僑退出後、後來日軍及日便衣隊各數十名、到新民日領館、便衣隊係南滿路員、在站上車房水塔貨廠道口辦公室等詳細探視、記載簿中、用意不明、仍乘原車開回、臨行時詢工人副司令來否、似有軍事佈置、

◎天津八日電、七日晨五時、日軍鐵甲車一列、載日兵千餘名、到新民示威、旋退駐巨流河、同時飛機五架到新民、投數彈、死鄉人二、鐵甲車在巨流河鳴砲五響示威、下午、飛機二架到新民、環飛偵察、巨流河皇姑屯各有日軍鐵甲車及兵車數列、整裝升火待發、

◎天津八日電、七日申刻、新民公主屯等地方、日機五架擲彈、傷華人五名、向日領交涉、答以剿匪、公主屯東北聞有砲聲、想係日軍擾亂、

日艦與抗議書同來威嚇
常磐天龍兩艦開滬
大隊在佐世保準備出發

◎東京八日電通電、本日臨時閣議、討論對華問題、幣原外相報告對南京政府提出排日惡化抗議書之後、安保海相報告上海方面排日情形、並稱當抗議書提出時、同時軍艦「常磐」「天龍」兩艘亦向上海開發、

◎佐世保八日電通電、日本將命佐世保準備完畢之[illegible]裝甲汽車[illegible]軍用貨物[illegible]待發、祗[illegible]下、即[illegible]第[illegible]以下、第四[illegible]第一水雷戰隊[illegible]特務[illegible]島、航空母艦[illegible]如有必要時[illegible]已完[illegible]

◎佐世保[illegible]磐」號司令[illegible]森少佐所指揮特別陸戰隊四百名、定九日午前二時啓椗向上海開動、

[illegible]向通遼增兵
[illegible]改南滿路[illegible]

◎北平[illegible]日軍擬攻通遼[illegible]

◎北平八日電[illegible]車三千餘輛、運至南滿路、塗改南滿標識、俟吉會路告成後、即以此項車充作該路用、

日竭力蠱惑內蒙
運軍火到洮南

◎天津八日電、熱河內蒙達爾罕王旗包統領瀾都干及韓端亭等、被日本蠱惑獨立、七日日軍運大批軍火及馬鞍到洮南、交包統領領去、

◎日運大批軍械赴南洮、接濟蒙匪擾亂治安、

日安住艦抵京

◎南京八日電、八日下午五時許、日安住軍艦由漢抵京、連原泊下關之對馬巡洋艦共兩艘、安住艦定九日晨開滬、

日驅逐艦到漢

◎漢口八日中央社電、日驅逐艦二艘、七日午駛抵漢、泊江面、日艦數艘、均鳴砲歡迎、砲聲隆隆、移時始息、

美艦往來京滬

◎南京八日電、美艦一艘八日下午五時由蕪湖抵京、定九日開滬、又一艘八日晚由滬抵京、

蔣主席
將發重要通電

◎南京八日電、政訊、蔣對時局、日內將發重要通電、有所表示、

日內閣議決
送達抗議照會

◎南京八日電、外傳日本請取締反日運動、致我國政府之照會、截至八日晚、外部並未接到、

◎東京八日電通電、中國中南兩部分排日惡化、日本政府抗議書、於本日午前十時閣議中由幣原外相報告內容、再加修正通過、本日中由外相電令上村南京領事、手交南京政府、此抗議書作聲明書的形式、除由上村領事手交外、再由外相發表、

◎東京八日路透電、路透社探悉、日政府即日將以措詞嚴峻之抗議文送交中國外部、責中政府未曾依其所請、取締有統系的仇日運動、並謂此種運動、不獨與兩國間條約協定之文字及精神相牴觸、且爲縱非訴諸武力、亦屬切實仇敵之行爲、此項運動在不可與政府相區別之國民黨指揮下施行之、視爲國家政策、中國實不能遵守在日內瓦所發不使時局愈臻嚴重之諾言、是以如再縱令仇日運動之蔓延、中政府須負日人生命財產任何損害之責云、

海州港口嚴防

◎徐州七日中央社電、[illegible]訊、海州自兩度發現日艦後、地方軍民均極端注意、刻據東海縣縣府謂、査海州地瀕黃河、爲水陸交通要地、臨洪口墟溝爲重要港口、日人覬覦已久、已飭所屬各機關一律嚴防、

日議員團赴平

◎濟南八日電、日貴族院議員視察團八日晚赴平、

首都義勇團編成八隊

◎南京八日電、首都中國抗日救國義勇團、已編成八隊、定十一日開成立大會、

衆示街游

南京反日救國護僑會●五日下午將販賣日貨之奸商遊街示衆●

▣東北軍第七旅旅長王以哲、日人誣之爲掘斷南滿路主犯、前傳被害不確、現聞率部退至錦州、

▼日騎兵第二十六聯隊、是強佔我東三省的先鋒隊、

日本研究社發行

陳彬龢先生主編

日本問題一角叢書目：日本地理（上下）　日本歷史　日本的國勢現狀　日本的國民性　日本的民族　日本的工業　日本的政治組織　日本的農業　日本的財閥　日本的對外貿易　日本的軍備　日本的一政策　日本的殖民　日本的失業恐慌　日本人口問題　日本的戰爭　中日外交小史　日本學生運動　民政黨與政友會　日本無產政黨　日本的交通　日本的工業　日本的勞動運動　日本的農民　日本的對華政策　日本的新思潮　日本的社會事業　日本的教育　日本與世界

東北問題一角叢書目：東北概況　遼寧　吉林　黑龍江　哈爾濱　熱河　東北的金融　南滿鐵路　中東鐵路　東北的交通　大連和旅順　朝鮮　東北的煤礦　東北的森林　東北的實業　東北的農業　東北的水產　東北的移民問題　中日東北懸案交涉　東北與日本　東北的大豆　東北的日本武裝資本　吉會路問題　東北的日本文化侵略　東北的外交問題

預約辦法　一、本叢書準本年十一月十二月廿一年一月二月三月十五日分五期出書、二、每種零售大洋一角、全套六十種、預約定價二五元、（郵費在內）預約者祇須來函登記、不先收費、每出書十種寄達後、收費一元、最末一期、寄書廿種後、收費一元。

注意　一、本社贈閱「註釋田中積極侵略滿蒙計劃」幷附地圖、本月底出版、凡欲索閱者請函本社登記、（不必附郵票）出版後即寄奉。二、中小學用日本問題及我東北問題活葉教材、定閱辦法、及日本研究月刊二卷一號目錄、詳見本月七日申報時報廣告。

社址：上海地豐路地豐里六號

中華百貨商店

南京路浙江路口　電話九三四九六

秋季大減價　廿五天　十月一日起

綢緞部
- 三十寸印花絲絨　每尺特價三元二角
- 二尺時花雁林綢　每尺特價一元
- 二尺印花毛葛　每尺特價五角半
- 二尺印花軟緞　每尺特價一元

疋頭部
- 格子呢旗袍料　每件一元
- 冲花呢旗袍料　每件一元半
- 花毛葛旗袍料　每件一元八角
- 花嗶嘰旗袍料　每件二元

各部
- 大批新式呢帽皮鞋絲毛綫襪羊毛內衣特別平沽

香水霜

功效一斑　▲現代的美容妙品

- 香水霜能抵禦風日……保護肌膚
- 香水霜能清潔毛孔……消除雀斑
- 香水霜能滋潤皮膚……避免枯燥
- 香水霜能調和色澤……煥發光彩
- 香水霜能化媸爲妍……轉醜爲美
- 香水霜能柔嫩肌肉……增益美容
- 香水霜能芳香撲鼻……令人愉快
- 香水霜能永保童顏……青春不老

香水霜總發行所……上海福煦路致富里內　章林記香精號

各洋廣貨號百貨商店香粉舖等均有出售

愛國宣傳注意

暴日強占東北屠殺國人凡我同胞莫不痛心處此狀態敝公司亦爲國人一份子喚醒國人宣傳又關重要現願犧牲利益對我愛國機關供獻凡委製印刷全副用具機器鉛字銅模等件均以八折出售並代設計代僱工友印有詳章函索即寄

上海極司非而路一千一百十二號　和豐湧印刷材料公司謹啓

寰球製帽廠敬告熱心愛國同胞公鑒

本廠夙抱抵制日貨之志願首創即聘德國技師仿泰西科學方法監製「勝利」・「躍馬」・「人球」・三種商標帽坯及整個呢帽自發行以來因式樣顏色能耐晴雨歷久不變風行遐邇有口皆碑政府特頒一等獎狀以資鼓勵際玆抵制日貨高倡入雲安可一無表示爲特不顧成本將敝廠出品一律減價出售以酬夙願並答熱心同胞維護國貨以制日貨之至意焉

總發行所　天津路東六十六號　電話九一六六四

工商界應懷同船合命之戒
以往糾紛限於文到兩星期內一律解決
市黨部勸告眼前共急國難

上海特別市執行委員會通告全市各商業公會暨工廠云、査日本此次恃強侵略我國、興兵犯境、凡屬國人、亟因團結一致、全力對外、以救危亡、在此期間、本市工商各界應懷同舟共濟之戒、不應再行發生勞資糾紛、致蹈鬩牆之禍、其已發生糾紛者、統限於文到兩星期內一律解決、至有擬具新條件、未經提議、亦應暫緩提出、以期勞資一致、共急國難云云、

絲織工人等、原提出要求改良待遇條件、現聞已經大會決議、暫緩提出、

臥薪嘗膽　我們要言行相符

教育界　妥定方案
經濟絕交端在持久　積極的行軍事訓練

上海市教育界救國聯合會、昨假務本女校舉行第二屆代表大會、議決要案、㈠致電張學良限期查明瀋陽下落、㈡限止國貨漲價提高價格、㈢提倡全國教育界組織抗日救國會、㈣通過各種方案、

血痕「壯士」「從軍樂」
明日之中國

上海女子中學抗日救國會、訂於十月十日下午一時半假座大東門普益社舉行抗日救國宣傳會、敦請錢劍秋吳邁兩氏蒞會講演、並表演「一片愛國心」「愛國魂」「明日之中國」「血痕」「從軍樂」「賊」「壯士舞」「海之神」及國術等節目、

上海縣中學學生
覺悟單獨力量不如合作爲佳

上海縣立中等學校學生亦新華諸以禮等、發起上海縣中等學校抗日救國聯合會、業於昨日成立、到三林職中、馬橋商農中學等校代表、當場推舉職員、並議決要件多件、

上海縣立鄉村師範、於昨日起組織義勇軍、全校學生均加入、加緊訓練、已聘定租審先任義務教練官、

私小教職會一幕　可歌可泣
培明校工　印捕手下
租界上開會　全不自由

本市私小教職員抗日救國會、昨晚七時在麥根路培明女中附小開第二次臨時執委會、到里仁澄衷市南惠羣愛羣等十五校代表、正在預備開會時、戈登路捕房某西捕頭率領印捕兩人、先將校門前所貼私小反日執委會處紙條撕掉、培明校工出而張望、當被拘捕、莫名所以、竟號淘大哭、里仁代表程明出而責問、印捕當即回答、在租界上不准開會、反將程明毆辱、各校代表都怒目相向、培明女中附小代表金月章一時膽小、竟對會衆聲言、改日另定地點開會、你們同去吧、當場即被滬東分會籌備代表徐漲元·愛羣代表袁希游等所反對、斯時愚華代表程耐欣早已挺身而出、力言反日執委開會僅十餘人、並不妨害治安、竟又爲西捕頭兩手所鉤住、帶赴捕房、幸有工部局警務部刑事稽查處譯員華人高堅因愛國運動之橫遭壓迫、毅然爲任翻譯之職、結果得捕房當局允許開會、諸代表仍精神充足、繼續討論、各項問題、並議決在下星期三前組織成立滬東南西北中五區分會、再開區代表大會、

日人酗酒尋釁
危險萬分　關緊大門威嚇
閘北邢家宅路　套鞋廠中調戲女工起衝突　五區一巡官

前晚十一時許、北四川路邢家宅路華福里三號太平洋熱水瓶廠工程師（日本人）爂村之友村上、飲酒已醉、至西間壁二號大中國橡皮套鞋廠、調戲女工、致發生衝突、村上老羞成怒、返廠邀集同伴森本等多人、各持利刃、前往尋釁、該廠工友等皆閉門避匿、後該日人等竟將邊門打破、幸經該處五區一分所警長聞悉、率領警士到場、將酒醉之村上送五區一所保護、該所所長乃派巡官往出事地點調査、不料至熱水瓶廠門首、該日人等伴請李巡官入內小坐、迨李進門後、即將大門緊閉、各出利刃恫嚇、謂須李交出村上、此時該巡官危急萬分、旋又聞大門外有人叩門、李以爲有人到來援助、詎叩門入內者、乃另一日人、在此生死關頭、李巡官忽情急智生、一面摸出警笛狂吹、一手拔出身藏之手槍、向地板上開放一響、外面巡邏警聞聲趕至、李巡官乃得脫險逃出、送所之日人、當經該國領事館派員保去、又聞李巡官在危急時、該廠內有華人蔣步仙·林福等四五人在旁、皆不敢援助、且不開門放李逃出、現蔣等已拘押候辦、

吳淞人自擾
忽有日兵占領淞口謠言　軍警團盡出分防

吳淞黨政軍警團昨在八區黨部特開談話會、討論維持淞地水陸治安、各代表相繼報告㈠抗日救國之情形、㈡日兵擬佔淞口之謠傳、㈢戒嚴經過情形、㈣加緊水陸防禦、旋即規定水陸軍警團分頭派放步哨、劃分駐守地段、

吳淞保衛團於昨日起訓令所屬全體出防、並守防淞陽電話局長涂電話局實明電氣公司等各公用機關、

閘北保衛團闢謠

上海市滬北區保衛團、昨通告當地民衆、安居樂業、毋自驚擾、原文如下、上海自東北事變發生以來、我南北兩市、謠諑紛起、閘北居民、尤屬以訛傳訛、紛紛遷避、査其起因、雖由日艦水兵之種種示威行動、亦未始非少數不良份子乘機煽惑、擾害治安之所致、以致駐滬日僑、與地方居民、均陷入恐怖狀態之中、而本[illegible]、要知[illegible]各國[illegible]之

雞啼　主火？
四十四家叫苦
屋頂上滾下　三小孩死活不知！
半夜三更　救火人員三四傷受　尙文門內自晝燒去樓屋九幢之多

中華路尙文門內仁富里一帶樓房、年久失修、陳舊不堪、住戶大都日出而作日入而息之勞工、昨日下午三時四十五分、該里第五號王張氏家突然起火、頓時冒穿屋頂、經各區救火車趕到、已不可制止、兩旁鄰居、均遭殃及、各救火員分頭施救、同時用二十四條龍頭射水、因起火之家堆有大批松香及洋翡翠材料、着火爆裂、自來水射上、竟如加油、並且發出綠煙、中者暈倒、當四點半許火勢猛烈時、西區救火會主任夏國樑等、立在屋頂施救、因爲濃煙迷住、同時由屋上跌下、三四人稍受微傷、一般災民不顧性命皆從火中搶物、箱籠衣被、堆滿路傍、無家可歸、爲狀至慘、五時半、火始完全熄滅、除起火家全屋焚去外、並波及鄰居八家、號數姓名如下、

▼二號　二房東張德福、年四十二、南通人、內有房客兩家、▼三號　二房東劉成祥、年三十四、南通人、房客九家、▼四號　二房東朱孝榮、年三十二、丹陽人、房客三家、▼五號　即起火之家、二房東王張氏、鎮江人、開設洋翡翠作場、房客八家、▼六號　二房東虞和順、年三十八、丹陽人、房客五家、▼七號　二房東蔡雲山、年五十一、浦東人、水木作、房客一家、▼八號　二房東[illegible]棟、年三十五、房客二家、▼九號　二房東張興業、年三十九、鎮江人、房客一家、▼十號　二房東錢阿毛、年三十二、通州人、做工、房客四家、以上均爲樓房、房屋損失約二千五百餘元、尙其各住戶之損失、尙未明瞭、起火原因、爲五號中洋翡翠作場有一工人將香煙頭拋於室隅、適觸洋翡翠、以致立刻起禍、工人當時即出門逸去、後二區公安局將王張氏拘去核辦、聞該王張氏家前已失火兩次、均未成災、最近里中人每於半夜三更聞雞啼聲、多說不祥之兆、昨日果闔里蒙災、一說有三小孩失踪、恐已死於火中、

尙文路火警　（上）火勢猛烈、頃刻間烈焰穿出屋頂（下）救火員竭力施救

□若火、馬路上人擠滿、（蓬萊）

縣基路小火

昨日下午二時五十五分、縣基路三十八號成大字號失愼、救火車趕到、火已熄滅、損失極微、

南商義勇軍果敢
學生因之安心　雖鄰日海軍仍照常上課

前昨兩日、閘北謠言蠭起、人心皇皇、天通庵路南洋商業高級中學、適與日本海軍司令部鄰近、全體學生、集開緊急會議、先由學生義勇軍隊長李東清發言、略謂、學生等態度、宜持鎮定、不以謠諑爲轉移、亦不應以租界爲庇蔭、全體學生意旨一致堅決、萬一發生不幸、願與校共存亡、故仍照常上課、

持志學院大中學部前以謠言頗熾、形勢緊張、暫行停課一日、今以當局解釋明白、已於昨日起照常上課、所有離校學生、概作曠課論、

商務書館人解釋
人心不安定時乃多疑慮
汽車運送貨品

商務書館某要職員談該館製造廠在閘北寶山路、商店在河南路、每日往來運送貨品之汽車、出入次數甚多、平時均係如此、但無人注意、然在人心不安定時、一般心理、雖遇同樣之對象發現、亦多以奇異之目光分析之、遂致有疑爲搬東西者、日來謠諑百出、徒見自相紛擾、昨載消息、當亦謠諑之一般、

日艦開長江
不知何意　英艦追在後頭

昨日上午十時許、駐泊黃浦江中之日本驅逐兩艘、開出淞口、轉入長江、又有英砲艦兩艘、亦由滬駛往長江、

張市長請示回來
▼吳鐵城同車

上海市長張岳軍中央委員吳鐵城、由京乘下午四時半特快車於昨晚十一時十五分抵滬

鳥巢覆
鳥卵不保
有知朝鮮人痛苦難言　莫使子孫受日本宰割

此其時矣　捐金以救國難

抗日救國會發表宣言、募集救國金、文云、茲經本市各界代表大會之決議、即日起開始募集救國金、所有本市華商各銀行各錢莊各信託公司、均負代收之義務、由各銀行各錢莊各信託公司、各蓋行章、或經副理簽字蓋章、各出收據爲憑、不得拒絕不收、每十日報告本會一次、以便登報、集腋成裘、毀家紓難、嗚呼、吾同胞、吾親愛之同胞、苟不願及吾身而亡國、苟不願本人爲奴隸爲牛馬苟不願吾兒女吾子孫之受人宰割、受人蹂躪、則今日者、慷慨解囊止其時矣、彼朝鮮人民、廚刀一柄、三家合用、三五偶語、即受干涉、迨彼時而始覺悟亡國亡家之慘、恐即欲捨身捐財、而不可得、覆巢無完卵、救國即救己、爲國請命、九頓以俟、吾父兄伯叔兄弟諸姑姊妹、曷興乎來、

認定「自己是人」
何必畏懼外人　畏懼日本

中華職業學校抗日救國會、現定每星期三七午敦請海內外名人演講救國大計、前日該校請前實西大校教授鐘明君演說、題爲「心理學的抗日救國」、大意謂中華民族、欲圖自救、第一須除去自卑心理、根本除去劣根性、認定「自己是人」、不要見外人畏懼、且應保存中華文化之精華、努力自強、昨日本報所載該校訓話、亦即鐘明君演說大意、

電報局立刻覺醒
庶務處長不撤難服衆心
雖然更變來得及　撫順煤原是日貨

交通部上海電報局來函、逕啓者、本日貴報刊登敝局購煤一則、査現時抵制日貨、人心堅決、凡有血氣、無不同趨一致、査敝局需用煤斤、向由庶務處承辦、此次招標、該處查照去年舊案辦理、並不知撫順煤即爲日貨、疏於覺察、殊屬失當、深以爲歉、除從嚴處分、幷已另登通告改用開平國煤外、用特函重聲明、即請貴報登入來函欄內、以表白、是所至荷、交通部上海電報部謹啓、十、八、

軍米由日商轉手
中間人喫飽

近有軍米、向西貢購辦、共計二十萬担、因直接購辦、無佣利可圖、於是假手日人、由日商三井洋行出面、向西貢辦得、主其事者爲上海某銀行行長某某棧經理林姓等、三人合股辦理、每担可盈四元、一轉手之間、已賺得八十萬元、此項二十萬担米、已絡續出運、昨晨託招商局之同華泰順兩輪裝載、由大阪碼頭匯山碼頭開出、係最後一次、

滑稽哉
▼東洋鏡先自拆穿　有無抵抗能力？
我海軍部向日本定造軍艦

（華東社）海軍部總務廳長李世甲氏、日前東渡、對於前在日本所訂造之寧海軍艦、有所接洽、昨日本埠江南造船所方面、已接李氏由日來電、報告業於前日抵日、至寧海艦下水典禮、以前本定十月十日舉行、現因中日間發生糾紛、恐不克如期舉行、

天津幫客商
摸摸胸頭　還有良心否？

抗日救國會偵悉本埠天津幫疋頭莊、於九月二十九日代運日貨四百件、十月二日又代運六百件、實屬有意破壞抗日工作、即往警告該幫疋頭莊客、此後不得再與陸續代運、如再査覺嚴處不貸、

苦痛了碼頭工人
未有維持辦法

爲日商運裝卸貨各碼頭工友共有二萬五千餘人、對於罷工善後未有辦法、曾赴市黨部請示、陶委員答以善後問題亦未籌妥、現在不妨照常工作、

拍賣日貨說不過
比較妥善法子　一部賑災民　一部老實銷燬

貴報（七日）登載抗日救國會設計委員會、議定檢査日貨辦法一則、關於該會議定、（戊）第十條「充公日貨、從速拍賣變價賑濟水災、」不佞深以該條不適於市民激昂萬分抗日時、抗日會嚴査日貨之際、雖賑災急不旁貸、充公日貨、變價拍賣、是無異拒虎呼狼、試問、拍賣充公日貨、是否限國人不許購者、獨售給外人乎、尙希主筆先生將不佞來函登出、敦促抗日救國會當局覺悟此點、至盼、此頌大安、　吳厂樵上十、八、

編者按、對於吳君之函應尙有補充、在此時拍賣日貨、試問有何人承購、承購者是否不爲賣國賊、若令奸商以賤價承購此項日貨以備將來出售、則抵制之效必失、不可不注意也、鄙意以充公日貨賑濟災民較爲妥當、但有災民不合用者宜立燬之、此爲我人應有的決心、

爽快的論調
軍事訓練……學校果有困難　但第一要　學生持久

本市法學院院長褚輔成、受私立各大學校長聯合談話會之推派、於昨赴少年宣講團參加各大學學生抗日救國聯合會第十三次幹會、上海社記者詢以各大學校長對於學聯決議、各校一律半日上課、半日實施軍事訓練之辦法、褚院長解答頗爲詳細、略云、昨晚（七日）六時、各私立大學校長在一校香聚餐、除東吳法科院長宋到外、計出席者有九校、各校當局、認目前最切要之工作、亦爲加緊軍事訓練、否則不足以抗日、學聯方面提出半日上課、半日實施軍訓、在原則上各校校長均可誠意接受、在辦法上各校當局、須與各校抗日救國幹事會、從長商議、學聯之意以各校實行軍訓、以五星期爲限、此似乎實施短時期之軍訓、這卻不然、因國家養兵三百萬、際此國難當頭、調開至最前線以抗、所謂智識份子須在後方作有力之準備、此當不是短時期所能完成者、非有二年或三年之準備不可、而且我國農民佔全人口百分之八十以上、故須與農工商[illegible]一致聯絡、方可以[illegible]、各校學生未出學校之前、均該受軍事訓練、這就是說受軍訓必須持久、但一般學生初因感情之衝動、如過去之五三慘案、全國學生都一時之衝動、一致實施組織學生軍、在中央教育部亦有軍事教育之制定、但一月之內、尙能維持實受軍訓之現狀、一月之後、其原來組織現已無存、所以此次學聯提出實施五星期之軍訓、亦無相當効驗、但時間雖短、以過去之經驗看來、恐日後一小時之軍訓也不能實行、所以實施軍訓、完全保學生能否持久成一大問題、在學校方面也有幾點須提出解說、㈠各校如加緊軍事訓練、教官大都是兼職、即使專聘、經濟寬裕學生衆多之學校、不過只能聘三位、一校學生則有二三百人以至二千餘人、如果分班操練、實不可能、基本訓練如徒步工作、亦須二三星期始能受完、對兵士可採用最嚴厲之辦法處置、對學生則未能採用、故慢動作之教練、每次只能教授二三十學生、因此在教官方面、實不敷分配、㈡各校操場有大小關係、或竟缺如、如法政學院、不但該校自己無操場、在附近亦無空地以供操練、此實無可辦法之事、㈢課程方面也發生問題、照目前之各校情形、教員大都專任者、兼任三五職不定、故各校之功課表係以教授自己之時間而定、各[illegible]課均不能變更、近因受軍訓、功課必須更動、這使學校方面感覺困難者、況學校中途因功課而與教授發生問題、在事實上卻有不便、各校因目前環境之不同、如欲加緊軍訓、在原則上各大學當能接受、在辦法上各校須商量辦理、

化學工業社
全部職員　牢記着救國

中國化學工業社同人前有救國基金之創導、該廠職員、現又有抗日救國宣傳隊之組織、

防冒牌
眞正國貨　有一種證明

社會局令國貨陳列館擬具國貨證明辦法、計㈠自本年十月一日起、關於上海市區內國貨證明事宜、統由上海市國貨陳列館辦理、㈡凡曾經各機關團體證明之國貨廠商應即檢齊證明文件、一律至國貨陳列館呈案備査、加給證書、㈢函各報館對各商號刊登廣告、非經國貨陳列館給予證明書者、一概不准刊用國貨字樣、

留學生回國
已有千餘人

昨日又有千葉步兵學校學生沈紹胡國澤黃沛等十餘人返國到滬、據沈紹君言、上月廿九日東京留學生派代表百餘人往駐日使館請願、要求蔣公使、㈠接濟留東學生旅費全體回國、㈡對日斷絕國交、㈢對日宣戰、當時蔣公使對第一第二兩項請求允轉達我國政府、第三項學生旅費要求准於三天辦到、並囑欲返國者屆時赴領館學生監督處每人領川費三十元、沈君離日時、調查學生自給及領川費陸續回國約一千二百人左右、

梵王渡車站
久矣不裝日貨
來函聲明

逕啓者頃閱貴報八日所載方吉人君來函謂本月六日敝站私裝豐田廠日貨斷絕交通云云、査敝站所裝貨物悉係本埠寶波路新肥元大等廠包公司代客運往各地之雜貨、已有十數年、自萬案發生以後、本埠抗日會時事實俱在、僅可向抗日會査詢、至派員檢査、最近本月五六兩日曾抗日會及西區抗日分會亦曾陸續來站檢査、證明確非日貨、准予裝運、斷絕交通、並無如方君所述之四十五分之久、有敝站報車簿可查、再滬杭路貨車每日往返六次、敝站運貨俱限在上午一次、方君所謂每次貨車停頓必在數十分以上、與事實又大相逕庭、當茲國家危急存亡之秋、凡屬國人同具此心、方君所述似欠實在、恐滋各界誤會、特此鄭重聲明、即希迅予登載爲荷、梵王渡車站站長啓　二十年十月八日

徵求抗日文件

茲爲慶祝君向無論國內外各團體工廠學校商界等所組織之各抗日救國大會請求、凡有宣言傳單標語等刊物者、（諷刺畫等亦在此例）每種寄去一份（最佳請於刊物背後（或另箋）書明組織救國會並發行刊物之時日）以便彙集研究、件寄本埠法租界民國路中三一七號內轉

閔行　女界呼聲
抗日救國　徵求同志

閔行女界發起抗日救國會、由俞作人·陶菊影·吳志勤·孫士青女士等主持、昨特發表宣言、徵求同志

證券物品
交易所同人　熱心國事

上海證券物品交易所成立抗日救國會、選出將瞬伯馮鹹源徐子英陳蔭庸俞錫侯等十五人爲執行委員、

公債必推持
現品提交限制將予撤消
各銀行會議之下　宋子文召集

財長宋子文、昨假財部滬辦事處召集本埠銀行界、舉行會議、計到中國、交通、中央、鹽業、金城、大陸、中南、上海中國實業、浙江實業、四明、中孚、通商、江蘇、國貨、墾業、興業、國華等、十八銀行代表、僉以維持公債價格、實爲安定全金融之無上辦法、前次各銀行雖經放款一千五百萬、目下尙有餘額、惟必要時、各銀行仍當儘量墊款、由各交易所暨各銀行儘量收買、一方並請財部、對於現品提交出限制、如各交易所請求撤消、應予照准、俾各商儘量交易、財長宋子文氏、對於此點、允表贊同、議至下午四時半始散、

綢綾染坊

業公會、通令全體會員、依照抗日會公告對日絕交方案、立實履行、組織救國義勇軍、分飭同業店員自動投効、

球迷掃興　暨南選手將按兵不動
今日中華對馬來之役無形減色　阿有啥個辦法？

㈠全國體育協進會來稿云：馬來亞與中華兩足球隊、於今日下午三時在棒球場舉行賑災比賽、馬來隊球藝、已在前日西捕賽中領教、固是佼佼者、中華隊本定陣線與此次全市運動會所選上海隊相同、大半係眞茹及東華隊員、現因陳璞邱東炎莊世鴻因病未能出席外、昨晚又得暨南大學消息、謂該校球員因故將全體不出場、故今日出戰之中華隊人選、須臨時定奪云、門券售六角、一元兩種、協會贈券停用。

㈡本報第一記者報告云：馬來對中華比賽、已於一星期前馬來隊來電約定於今日舉行、各報均載消息、記者探悉、今日應戰之中華隊人選、俱非暨南球員、因昨日下午五時協進會接得暨南大學體育主任陳掌諤來函、謂今日之比賽、須由該校球隊與馬來對陣、否則上海對馬來賽中華隊該校球員決難出席云、

㈢本報第二記者報告云：今日之馬來亞球賽、聞劉金融傷右腿、余婥華微病、是否出馬、尚未一定、如其不能、擬由鄧亞發林天賛二君暫代替、

……

馬來亞與暨南大學足球賽、將於十三日舉行、但因該隊定十三日赴香港、一切均預備就緒、故對暨南之賽、能否如願、尚未一定、如暨南能於十二日前比賽則可、否則馬來亞已遠在香港矣、

……

馬來亞抵香港後、擬逗留一二日、如有便則在香港作戰、否則即赴安南西貢、在西貢作四日賽、然後返回星洲、

馬來亞今日陣線如左

劉金融
秦源德　余婥華
蔡文禮　鄧約翰　徐亞輝
李文傑　關信德　許水源　阮國英　陳美安

㈣陳掌諤昨晚告訴編者云：暨大隊員多願單獨與馬來比賽、理由有二、㈠名義上暨南較上海隊為弱、宜以暨南打頭陣、否則上海輸了暨南再賽無人看、豈不影響災民、㈡上海隊員暨南佔三分之二、今日賽了、十一須戰英海軍、十二又須戰馬來、未免憩不過來云、協進會不允、

㈤編者鐵冷管見：東三省地方尚為暴日霸佔、言之令人痛心、有如政治、今後體育界亦應絕對合作、效法廉頗藺相如之急公好義、昨日之事、妙在暨南與協進會沒有接洽好、日若能以中華名義出場、是眞球迷無上眼福、如其不能、不能勉強、天下事宜趨向自然、願今之談體育者、眼光放遠、以雪國恥為前題、一切競技、無論觀衆與運動員、均應取悲壯激昂態度、此何時也、烏能鎮靜、不抵抗？

馬華戰績

▼在香港
九月念六　對華人隊　一比四負
九月念九　對華人隊　三比一勝
十月三日　對中華隊　二比一勝

▼在廣州
十月一日　對南華隊　一比二負
十月二日　對軍聯隊　三比〇勝

▼在上海
十月七日　對西捕隊　五比四勝
今天　對選一隊　不知如何

小黑炭
傳父故變方針矣　神龍見首不見尾

暨南大學體育部來稿云、華東足球大將、國立暨南大學學生陳鎮和君、業於六日早安抵校中、當日辦妥一切註冊手續、不再南往、俟畢業後、再入航空學校云、

逃出虎口
擬入北平輔仁念書　近態鐵餅三六米強

張齡佳

暴日猖行、東北大學可謂壽終正寢、記者傷國亡之無日、白日做夢每每痛哭、茲接北平友人來信云、謂東大十項運動老大哥張齡佳、已逃出苦口、避難來平、特請輔大當局、將其安插入心理系、上星期六、張在通州潞河中學表演鐵餅、其成績為三十六米三五、已超過全國最高紀錄、（周連增在華北成績為三十五米八十）

好一條黃牛
就職清華義勇隊長　命令全軍皆剃光頭

北平快信云、清華足球隊長黃牛（黃中孚）今春與英兵踢球傷腿後、治療半年、方告痊愈、現值暴日橫行、清華義憤塡膺、首先組織義勇軍、停課三星期、專作軍事訓練、並由黃牛担任總隊長、聞黃牛之第一號命令、即係全軍皆剃光頭、蓋輓近大學生、大半多是油頭革履、戀愛跳舞、好清談或取混混主義、剃光其頭、用心良苦、

市一場小足球會訊

市立第一公共體育場第六次小足球競賽會、自七月二十五日開始報名以來、索閱章程者紛至沓來、本週內註冊加入者、頗形踴躍、聞本月十五日為報名截止之期、各小健兒、可及時組隊加入、鍛鍊身體、以備將來同禦外侮、

白虹特刊出世
▼內容豐富而有價值　▼就是錯字多點兒

白虹田徑隊編印之特刊三千冊、本擬於雙十節假全運會開幕之內贈送、不幸暴日入寇、大會停止、特該隊以書已出版、兩難停止贈送、除各學校及運動團體由該隊寄出外、凡欲閱該書者、請寄郵票四分至上海郵局存局候領處康孔昭君、當即寄奉一冊、否則該隊隊員可親赴北四川路一〇五二號久大米號陳馬元君處名領取云、

蓬萊照相館廉價一月

滬南小西門蓬萊照相館、自去秋開幕以來、所攝美術照相、社會人士、已有相當之認識、茲逢一週紀念、定於國慶日起、廉價一月、照原價六折、長條團體照相八折、但求各界滿意、不惜重大犧牲云、

今日之網球
以救災民為自己辯護　豈不大可看哉
林邱高江五虎將齊出馬

天寒矣、災民無以為衣、協進會思有以賑之、於是乎全國網球名手表演遂於今日開幕焉、共賽二場、秩序如左、

▼單打
邱飛海　對高崇民……下午三時
楊林金　對江道章……下午三時

▼雙打
林寶華　林望蘇（馬來）對　高崇民（津）楊林金……下午四時半

參觀須知

門票分一元及六角兩種、一元券由勞神父路馬浪路口入場、六角券由康悌路入場、協會贈券、暫時停用、

球藝介紹

上有好者、下有甚焉、記者請以「鎮靜」態度介紹各方球藝可乎、邱飛海國際代表、今年六六三十六、高崇民後起之秀、北平燕大選手、歷執華北牛耳、在全國前五名中有位置、是場甚富精采、楊林金係馬來健將、究竟如何、未曾仰過、但恐非滬方江道章之對手、至於雙打則極饒趣味、吾人日看林望蘇年來進展若何、惜非單打、乃是拐子馬、能否戰勝林高、尚是問題、因楊林金是一個冷門也、

上海搬場公司

搬移穩妥　裝拆熟練　時間經濟　手續簡捷　服務周到　價格低廉

總行漢口路十號　電話六一三九〇
分行大世界西首　電話九一八九一
分行河南路橋堍　電話一八八七七
分行東百老滙路　電話六一三九四
分行新閘首閘橋　電話三五一五八
（車囗）每小時大洋四元

義勇軍繼續登記
十一日晨在體育場先行訓話

本市救國義勇軍委員會決定續行登記、並定十一日上午七時假西門大吉路公共體育場召集已填志願書軍士先行訓話、

鄭洪年保胡漢民

鄭洪年電戴季陶、請徇粵方之請、護送胡漢民到滬、願以人格性命担保與蔣主席合作。

三天之內　佔領全中國
聽是誇大之言　其實日本人目中何嘗有我

加拿大總支部四全會代表王冠英關助世二君昨對新聲社記者云、此次暴日侵遼、舉國同憤、余等經日時始聞驚耗、覺日人之驕橫、處處予人以難堪、而尤為痛心、即日報對於彼國人之宣傳曰、支那人之經濟絕交不必驚、其時間至多不過五分鐘耳、同時日人對回國之留日同胞曰、汝等何必回國、大日本三日之內、即可完全佔領中國、將來必捕汝等禁之於富士山之巔云云、故個人意見、以為抵抗日人、須從根本上着想、凡空言無補事實者、希望能減少、庶所作所為、皆為實在之工作、而最大效果、將收於最後之奮鬭矣、

◀上海愛多亞路寶西路角▶

唐拾義久咳丸　功效之特色

丸味清甜　不必嚼碎
不用水送　口含溶化
藥未到胃　而咳已止

（世界各埠均有出售每瓶一元二角）

成燮春乞人公判
狂喊　掙扎　流血　無人看護
其子因之而身死
滬人寶隆醫院

上海燮記書局成燮春君昨分函本埠各重要團體云、鄙人長子靜安、因患疾病、由鄙人護送至上海白克路寶隆醫院住院醫治、致被疏忽身死、其經過情形如下、於本年九月十八日鄙人陪送進院、據該院醫師診斷云、係撈忤腹膜炎、並有肺炎、曾被愛克司光照一次、太陽燈光照二次、在第二次照太陽光時、管理太陽燈者置病人於太陽燈下而去午餐、病人久待不來、因受熱過度、不能再挨、得勉強力疾而起、自將太陽燈關閉、於九月二十八日該院不徵求鄙人同意、並簽字手續、遽將病人施行刀割、且麻醉手術不全、致病人感痛狂喊掙扎、血流如注、精神頓衰、施手術後、該院醫生及看護無一侍看病人、預備立時補救、致病人遂不幸身死、為特函懇公判該院此種舉動是否玩忽業務而致人於死、務乞主持公道、不勝感激之至、（國聞社）

談到慶祝雙十節
凄涼　凄涼　沉痛　沉痛
二十年來一次不如一次　是誰之過歟？

本市執行委員會曾奉中央電令、以際此水災奇重、國難方殷、不宜過事舖張、昨特通告各界除照例休假一天、並於十月十日上午十時在市商會大禮堂舉行紀念大會外、其他一切娛樂宴會均須一律停止、

上海市政府定於十日上午十一時半至十二時、假楓林橋外部駐滬辦事處、招待本埠各國領事暨各界要人、

本埠日商各工廠工友、決於雙十節全體停工

四全海外代表陸續赴京

中央為招待第四次全國代表大會海外與會代表、在滬設立招待處於大東旅社八九號連日海外抵滬代表報到人數及今晨往京代表等誌錄如次

海外已到代表　招待處自一日至昨日中午止、海外黨支部報到人數、計緬甸二、暹羅四、安南三、英屬（地域不詳）三、古巴二、檀香山一、印度一、馬利一、高棉二、海外一、英屬吉打邦一、巴黎一、倫敦一、加拿大五、利物浦一

今晨一行赴京　今晨（九日）海外代表赴京者為安南代表林度生何健存、巴黎代表千燦芬、倫敦代表莫耀、利物浦代表張雋清一行五人、

縣分公安局長調人

上海縣政府令、第一分公安局長楊興邦、以縣府另有任用、調縣辦事、遺缺由第六區區長嚴秀生充任、於昨日到局接收、

他們給你　嬰孩自己藥片否

康強喜樂的兒童類皆愛慕嬰孩自己藥片因他知道若遇疾病這白色美味藥片會使他迅速平安於父母親視此片藥更同恩物因小兒不安家庭幸福即有缺點故家有兒女者應常備此片以應急需小兒疾病每多猝發無有徵兆但若備有嬰孩自己藥片一見病狀立即施用自可轉危為安不至釀成重病矣

山東蒙陰坦埠門莊傳君型儀云「豚兒常患發熱不眠夜睡磨牙飲食不消去年又患肚腹脹痛肌瘦面黃後服嬰孩自己藥片數次諸症悉愈誠良藥也」

各藥房均有出售或直向上海江西路四五一號韋廉士醫生藥局函購

JOHNNIE WALKER

送禮須上品！

「常納華克」方瓶威士忌酒、為送禮上品。因其係取精選大麥、用最新方法蒸造而來。補神益氣。有益衛生。以之送禮。雅有祝人健康之意。無論何時何地、如欲飲酒、請呼「常納華克」

上海四馬路四號　正廣和公司經理

常納華克　方瓶威士忌酒

各洋酒店均有出售

殺人先禱於神前

強盜亦有所懼　萬一被捕　願一己受犧牲

兩婦慘死　暫不供出同黨

已得其詳　有關鄰居凶案　所持兇犯者係華探目之車夫

醉後　囈語　行刺　模糊？

女傭無袴　疑於當時先被殺

上月十九號深夜、南市華寧路一百九十六號義昌電器公司樓上朱仰山家朱之頭媳葉氏及傭婦周呂氏忽遭盜匪殺害、並劫去值洋一千○三十八元之衣服飾物、業經淞滬警察捕房華探目蔡芝田緝獲疑犯通州人馬阿二、解由第一特院訊供否認、押候查確、昨晨續訊、捕房律師起稱、本案被告係探目之包車夫、前經探目在被害人周呂氏之殺害現場所獲日布短衫一件、

上有血跡　而該衣裘袋處已因破碎補綴、蔡探目網悉車夫馬阿二往日所穿之白布短衫裘袋處亦有破處、形跡尺寸長短相似、向其詰問、彼即取出同樣短衫一件、令視、極端否認、但馬對於本案殊爲可疑、故將其解案、嗣經其同伙某證明該血衣確係馬阿二之物、在鈕扣處另有

微破之處　往日係彼所穿者、是以蔡探目復與西探在捕房重行嚴詰、始得直供、謂本案係在逃之某甲等三人起意、知被害人家有鈔洋五百元積藏、但僅兩婦人看管房屋、謀之頗易、遂於是月十七號晚九時許、同在附近隆慶里口一小酒肆內果腹、

聚議二次　決意實行、並往楊樹浦下海廟焚香燃燭祈神、護佑不予破案、若萬一被捕、不得供出同黨、願一人受斯犧牲、各賭重誓、是晚又赴該酒店、大醉酩酊、乃持利刀電筒、至一時許由該屋後戶晴處爬牆而進、先由某甲扒入開門、共同進內、被告闖入傭婦周呂氏臥室、氏驚醒、狂呼強盜、被告情急、即用刀向氏頭腹等部猛刺、

立時斃命　被告在旁檢得舊布、當即用以遮蓋、其餘人旋入顧曹氏房內、向地索五百元之鈔票不遂、亦被用刀刺死、而傭婦周呂氏當時祇穿短衫無袴、不知事前被若輩姦淫否、不得而知、事後被告之同黨將衣服飾物等劫取而逸、天明至兆豐路某處、入華界當舖典質、第一次被告得五元、第二次得五十元等詞、遂將被告供出棄於該屋破布中檢出之短衫及利刀一柄呈案、請爲延期云云、質之馬阿二堅不承認該衫係伊所有、而在捕房之供詞乃係妄說、要求庭上開恩、頻呼冤枉、推事核供、諭仍還押、改期再訊、

無補於國難

自殺

黃浦江中渡客輕生

遺書船主人不忍卒讀

願同胞切勿消極甚至犧牲生命

前晚六時許、漢口新關碼頭第一號渡船、載客約二十人、渡往浦東春江碼頭、詎抵浦心、乘客中忽有一中年男子、突然縱身投浦自殺、船夥即設法撈救、早已不見、惟在船上留下新聞報一份、暴日侵略警報一張、信一封、（上書請通知閘北寶山路祥順里十三號趙雲燦等字樣）該船老大沈和尚、祇得將遺物送至水巡捕房、陳明死者投浦情形、並稱倉卒間、不辯面貌服式等語、其遺書原文、抄錄於下、

船主先生台啓、鄙人今借貴船跳浦自殺、實在對不起、致謝、我自殺原因、純爲刻下國難臨頭、我自身無救國能力、枉爲國民、我死之後、請先生給我一個打撈屍身的功績、日後或有高貴之望也、拜託、

捕房華員閱後、莫不爲之惋惜不已、現該捕房已飭探調查屍屬、

瀆職官吏解上海

嘉定縣

公安分局長等案昨解到

高等法院指定受理機關

嘉定縣公安局第三分局、係在該縣與太倉交界之六圖橋地方、局長爲朱綬、副局長田志和、近因該局與偵緝隊隊長俞泰濟捕獲竊盜犯一名、供出鎮上一嫌疑犯、後由地保朱錫山居間調停、得賄洋五百元、而該局長等尚不滿意、索取八百元、方可隱滅此事、遂爲地方紳董及黨部告發、由縣長將朱綬田志和俞泰濟朱錫山一併扣押、呈報江蘇高等法院請求移轉管轄、茲奉高院指令歸上海地方法院辦理、故昨日該縣政府將朱綬田志和俞泰濟朱錫山四人一併移解地方法院、檢察官諭令收押、聽候偵查、

中華口琴會附設日文班招生

本會爲利用最短時間研究日文俾能閱讀普通日文書籍了解日語及其國內一切情形起見爰添設「日文班」特請大夏大學日文教授王慶勳先生負責教授分晨班（每星期一至五早上七時一刻至八時半）日班（每星期一至五下午二時半至四時）二個月畢業開班即日起報名本月十五日截止十六日正式上課學費每月四元講義在內黨政機關及報界半費優待會址四川路北京路口一六八號三樓本會簡章函索即寄

今晨閘北有火

今晨一時三刻、閘北民立路八十九弄江北人謝金福所開之柴爿店內、因捉臭蟲打翻煤油燈失火、冒穿屋頂、經救火車趕到、歷半小時始熄、該店全燬、並延燒鄰屋半間、均係矮平房、

弄巧成拙

斂費苦心　以妻死爲名計納閨女

兄妹何致同眠　眞情識破

訴由捕房檢舉　二朝後併家

納妾　知非法律所許　可笑

何不重婚　亦有罪　可笑　大德橡膠廠主人

大德橡膠廠主俞秋生年逾不惑、娶妻多年、今夏忽欲納妾、但置妾不獨爲法律所不許、且良家閨女更不願委身相事、於是詭稱髮妻已死、爲後嗣計、舉行續弦、央人四出物色佳麗、以充下陳、遂有住居新閘大通路新康里之紹興婦人王氏、受媒妁之愚、竟將年方十七歲之女兒許字於俞、擇定七月二十三日結婚、乾宅特假新世界飯店爲禮堂、而坤宅則假鴻祥旅館爲遣嫁之處、吉期既臨、俞以綵結花車迎之、坤宅並煩千林味千巧仙兩女爲伴嫁、雖無鼓樂、而紅燭高燒、並以互相鞠躬代交拜、

禮成　後、肆筵設席、大宴賓朋、新房則在法租界紫來街同德里九號、茲乃三朝之後、俞即對新婦曰、余等當偕同前去、新婦初不知其有作用、欣然偕往城內障川弄六十六號、與所謂親戚者一中年婦相見、俞並爲介紹、謂中年婦係渠妹、而命新婦尊之以姊、

宴畢　新婦欲歸、俞與中年婦皆留之、無何同德里新房內之一切器具完全搬至中年婦家、另爲新娘闢一室、新婦見此情狀、如墮五里霧中、入夜新娘獨守深閨、待俞不至、詢之他人、咸謂已與其姊同眠、始悟彼所謂妹也者、實屬妻之變相稱呼也、新娘既悉此鬼蜮技倆、然以身處樊籠、舉目無親、唯有嚶嚶啜泣而已、俞及其髮妻則恐新婦脊遁、

監視　綦嚴、不許越雷池一步、迨至滿月、新娘母往探愛女、相見之下、女備訴巔末、母即挈女出、赴大德橡膠廠事務所責俞不應騙婚、俞因目的已達、乃對新母言、刻下木已成舟、爭尤無益、不若勸汝女安分度日、王氏聞言、以俞欺侮太甚、萬難容忍、隨於上月二十六日將女挈領延律師致函公共捕房請求依法檢舉、捕房律師王耀堂遂依據刑法二五四條

重婚　罪對俞秋生提起公訴、正進行間、俞亦延律師向法租界捕房控王女捲逃、業經法租界第二特區地方法院一度傳審、改期本月十四日再核、昨晨公共租界第一特院刑庭推事馮世德開庭審訊捕房所訴之重婚案、先由捕房律師述明經過情形、被告之律師則主張此案亦應移歸第二法院併訊、告訴人之律師表示反對、旋由新娘證明結婚

地點　並稱婚後在法租界祗住三天、即遷往城內云云、捕房復將新世界飯店職員周順金傳案、以便證明結婚情形、乃周供詞頗多閃鑠、被告亦堅稱祗假該飯店宴客、並未正式結婚、最後由馮推事宣稱、本案管轄問題應以結婚地點而定、究在何處結婚尚須加以調查、故此問題今猶未能裁決、被告着交二千元舖保、候調查明晰、改期本月十五日續訊、

愛情不足恃

商人頭利傭朝離

傻利歸棄擊子去

新愁舊恨　有厭世心

昨日下午三時許、太古公司快大號班頭小輪由浦東華通碼頭載客駛往浦西洋涇浜碼頭、行經新開河外浦心、忽有一婦人在船邊縱身投江、幸由同輪乘客拖住、得未落水、經老大趙生生將伊送至水巡捕房、訊據供稱、姓周、名阿四、二十六歲、甯波人、十七歲時與邱慶寶者姘識、即與本夫離婚、與邱生一男、現年七歲、二年前邱赴香港做洋酒生意、獲利數萬金、今歲突然回滬、將子挈赴香港、棄我不顧、我一人在滬、舉目無親、恃做女縫工度日、深夜自思、彼邱姓竟情薄若紙、棄人如遺、日前希望已絕、故而蹈此末路云云、言時不勝悲傷、捕頭當派探將其送至本埠瑞盛祥洋貨店前樓其女友周朱氏處、設法救濟、

可惡　茶房受害

鄉人

江湖郎中假醫病人

徐家匯六區二分所土山灣派出所昨據安徽婦人喬蔡氏扭控江湖醫生河南人王芝芳投案聲稱、氏現住浦東路一九弄十四號、丈夫喬如香、在震旦學院當茶房、近因患病在家、適聞有一江湖郎中王芝芳同一在逃之某甲云、夫病能包愈、惟須藥費五元、氏信以爲眞、照數付給、王即將銀針向氏夫背上猛刺、深入四寸許、以致氏夫昏迷不省、繼服丸藥、則更嘔吐不止、手足麻木、該二人見此情形、向外逃逸、氏見夫病勢增劇、生命危險、即隨後追獲王芝芳一人、同黨某甲已被兔脫、經王一再要求免予追究、並願將藥費五元退還、氏恐夫有生命關係、故特扭控請訊、詰之王芝芳、供詞推諉、後在其身上抄出三馬路書錦里三十二號濟中醫院院長劉名道傳單一紙、周巡長以該王芝芳並無衛生局登記執照、貽悮病家、實屬可惡、即送所轉解訊究、

雉妓墜樓

不堪鴇母之虐

法租界華成路懷德里口四十七號大昌煙紙店三層樓上住居之揚州人張姓、開設野雞妓院、昨晨十時有妓女名芳林者、因連日生意清淡、致被鴇母以鞭條答責、芳林不堪其虐、從三層樓窗口跳下、頭破血淋、奄奄一息、當經鴇母立雇汽車送至仁濟醫院救治、

婦女救濟會週報

婦女救濟會報告一週內辦理各事項擇錄要者以公告者如左、

張文寶●　年二十一歲、去年九月遇媒嫁楊錫範作妾、因大婦虐待、不堪同居、請求救濟、經會調解、楊錫範允以另租房屋與大婦分居、並將二十元作張氏生活費、雙方同意作成和約、

蔡沈氏●　川沙人、嫁爲根福作妻、時因家庭小故發生口角、丈夫根福並將武器恐嚇、翁姑對之亦不加誠勸、且內沈氏母家之人、時常無故施以凌辱、氏因難受虐待、到會請求救濟、當經調停、着爲根福及根福之父一併到案、言明今後不得再施虐待、蔡沈氏爲根福言歸於好、

莊來發●　住江灣浦園、因丈夫侯林全屢次將伊毒打、到會請求援助、當經調查、侯林全將莊氏毆打、惟氏之行爲亦欠端正、經再三勸誡今後莊來發當克守婦道、侯林全亦不得將伊毒打、作成和解案錄在案、

楊春寶●　因迫於貧困、自幼由生父母賣於陳雲卿作養女、漸長、陳氏逼令操北里業、因不堪忍受、請求脫離母女關係、以免深墮火坑、經會中一度傳詢、陳氏始則數衍塞責、繼則避不來會、現已發出最後警告、如仍不到會、當由會中律師證明楊春寶母女脫離關係、

陳楊氏●　籍蘇州、年二十一、去歲嫁陳良卿、陳業醫、擬偕楊氏同赴新嘉坡就商、氏因路途遙遠、恐遭不測、到會請求援助、經一度傳問、陳良卿未肯到案、現該案已由本人自動解決、

索欠被毆身死

茶館伙計

一元一命　放債難哉

寶浦人費阿六、四十八歲、在新閘路五九九號茶館內爲夥計、本月六日中午因向同夥徐千熙索欠洋一元、徐因無款返還、致起爭吵、徐竟惱羞成怒、遂將費毆打、受傷甚重、由店主婦吳唐氏將費車送寶隆醫院醫治、一面報告老閘捕房、飭探前往調查之下、即將徐拘去、解第一特院、以傷害罪起訴在案、詎費傷勢沉重、在該醫院身死、尸體車送驗尸所、昨晨由第一特院郭檢察官蒞驗明尸體、升座公案、據西捕頭稟明前情、並稱、捕房現已改控徐傷害致死罪於法院、又據徐千熙供稱、伊欲向我索洋一元、我因有被頭一條在伊處、故不給、我倆素甚和好、是日將其一推、彼撞在櫈子上有之、並未打他云云、又據吳唐氏投稱、是日彼二人爭吵時、余在樓上、後費來告我、謂被徐毆打等語、郭君得供、遂諭驗得死者費阿六委係生前因傷身死、兇手徐千熙由捕房起訴、屍送法院核辦、尸交尸妻費唐氏具結領回棺殮、

兩工人上訴駁斥

法商電燈公司工人前在霞飛路五號高姓家裝接火線、與內女子等阿娥口角、致釀成械大糾紛、結果由捕房拘獲阿娥之兄俞海泉曹良等七人、解解第二特院訊明分別判處罪刑、乃俞曹二人不服第一審判決、提起上訴、理投高等第三分院請求上訴、業經審理終結、昨日判決、上訴駁斥、

違兩種章程

私製雪茄煙

鍾善昌近與曹德來等在安納金路六十六號某煙紙店樓上私行製造雪茄煙、有違工部局定章、被法捕房包探偵悉、會同捕頭、前日往該處抄出值洋十二元已製成之雪茄煙二千五百支、鍾已逃逸、祇獲私造之曹德來一名、帶入捕房、昨日解送第二特院刑庭、先由捕房律師陳明案

形形色色

出售白丸　法捕房正探目許福慶、副探目陳兆林、包探謝光明、關文郎等於前日下午偵得有常州人王連生在敏體呢蔭路一百廿六號、私設燈具、售賣白丸、供人吸食、當即前往抄出白丸二百廿二粒、煙槍六支、燈六只、並獲吃客余沃卿、姜志興、王阿大、王阿榮、陶俠康、陸阿二等七人、一併帶入捕房管押、昨日解送第二特院、據王連生供、老闆是股金榮、我是茶房、余沃卿等供認吸食白丸、推事核供、當庭判決被告王連生、處有期徒刑六月、並科罰金四百元、其餘人各處有期徒刑二月、

誘賭拘辦　貝勒路大祥里三十四號徐明人王雨田、近受花會大筒之雇用、在外收取賭款、前日上午十一點餘時、王正在愛多亞路敏體呢蔭路口馬路中收集各聽筒封包賭款、適被法捕房捉賭班探目查見拘獲、帶入捕房、昨日解送第二特院、由捕房律師陳明案情、並將證物呈案、訊之王雨田供認專代大筒收取賭款不諱、推事核供、判決被告王雨田處有期徒刑二月、並科罰金二百元、如罰金易科、以二元折算一日監禁、

一線致命　平涼路二十四號美利織工廠學徒孫根寶、年十六、江北人、昨日下午五時在廠中工作、突有電線一根落在頭上、當時觸電身死、

貧婦慘死　江北婦人周徐氏、年三十、昨晨七時在西馬路一帶拾荒、被一七○一九號卡車撞倒、軋傷頭腰兩部、右足折斷、當場身死、

▼更正　十月七日報載吃喜酒老道士中風新聞係福興園而非復興園、爰爲更正

大贈送　郵票　各國郵票五光十色中外人士莫不喜愛本社因提倡集郵興味特備精美郵票各國郵票及月刊每冊附郵票四分如有需要者請郵寄蘇州書院弄中五洲郵票社

上海電話公司通告　凡欲裝接電話者請與本公司接洽

上海最幽雅之　雪園　西餐館　西菜　茶點　味美　價廉　電話新號碼九〇〇一○號　靜安寺路跑馬廳對過　華安大樓下首

完全新製　結婚禮服出租　男女　式樣好　服務週到　亨利洋服號　牌子老

專治肺癆藥水　肺癆咳嗽特效藥

榮年姙鑒　自汝在外余等甚念如見字速歸家　閘北寶山街六十七號姑母啓

招請印花配色員

杜美新邨召租

摩登女子　白帶靈丹

上海福壽

致力滋補　自來血

時入秋序百物收斂人在斯時當致力於滋補人造自來血功能開胃弱開胃血虧補血恢復虛損滋補強健君與尊夫人如往時身弱多病今後欲成血足胃强身健力壯之完人服此補劑爲最得力

小瓶一元二角　大瓶二元

五洲大藥房發行　總店上海　支店各埠

愛國學社發起人蔡定丞啓事

全球第一（老牌）白濁神藥

法國　山得爾亨利　白濁丸

謹防影射　全世界各埠藥房均有出售

總經理信誼行　上海江西路十號（三洋涇橋）　詳細說明書附在瓶內

內科專家調理　顧拜言精理肺病

中央一街南堍樓梯安坊四十六號下午四至六時在虹口東武昌路共和坊大西四十二號

貨名	原價	特價	貨名	原價	特價
華文科學叢書	0.40	0.32	發音用和聲變壓器	20.00	16.50
中文範本	原價	八折	220-110家用變壓器	25.00	19.90
西文範本	原價	九折	老牌403方棚	4.00	3.39
QST無線電雜誌	1.10	1.00	B H 方棚	8.00	5.90
遊戲算學	0.20	0.17	方棚機喔	3.00	2.55
月兒彎（歌曲）	0.20	0.17	上等發報鍵A	6.00	4.79
春雅曲（歌曲）	0.10	0.08	上發報報鍵B	5.00	3.90
倪著無線電學	3.00	2.69	高週波綫圈	1.00	0.69
照像製版研究	1.00	0.65	高週波扼制綫圈	3.00	2.45
脫離婦聽筒	8.50	6.90	三回路綫圈	4.50	3.95
塔牌聽筒	7.50	6.80	三回路綫圈轉軸	1.00	0.75
謀士克揷子	1.00	0.50	推拉式綫喔架	1.00	0.75
奇希揷子	1.20	0.75	來復式用綫喔每對	2.00	1.49
XRCA201-A燈泡	7.00	5.90	五片可變儲電器	1.00	0.75
滑綫開關（雙）	1.50	0.80	8 MFD電液式儲電器	8.90	7.95
滑綫開關（單）	1.00	0.50	倍固牢插入式綫喔管	1.10	0.77
C-H電阻	1.00	0.75	可變阻電器2-10Meg	2.50	1.85
C-H電壓交換器	3.00	2.00	尖嘴鉗	1.50	1.19
四寸膠木絕緣子	0.30	0.21	斜剪鋼剪	2.00	1.59
四寸玻璃絕緣子	0.45	0.35	漆包天綫每百尺	3.50	3.10
寸半玻璃絕緣子	0.15	0.10	避雷器	1.95	1.49
甲電池夾	0.45	0.35	五彩接綫每碼	1.00	0.78
乙電池夾	0.36	0.29	量蓄電池用浮表	2.25	1.85
開洛四寸刻度盤	1.50	0.90	鍍鎳接綫柱	0.10	0.08
三寸刻度盤	0.95	0.80	小烙鐵	0.60	0.49
KK四寸緩旋刻度盤	5.50	4.85	220上等電烙鐵	12.50	11.78
20-1緩旋刻度盤	4.00	2.50	金剛礦石盒	6.60先令	4.75
直綫式緩旋刻度盤	4.50	2.75	地綫夾	0.25	0.21
X燈座	0.85	0.80	焊油	0.25	0.20
施百祿靈敏礦石	1.20	1.00	礦石架	0.40	0.30
50V.乙蓄電池	25.00	19.50	蛛網式綫板率盤機器		
國貨乙電45V.	5.00	3.90	代繞綫球（五十喔圈限）	0.30	0.20
國貨乙電22½V	2.50	1.90	其餘各品一律九折		

上海廣播無線電台XGAH亞美公司播送

國慶日特別播音節目

同胞們，到今日再不徹悟，再不努力抵制，以救中國，則今日之慶祝，即吾中華民國最後一次之慶祝也，同胞們，快醒，快醒，堅持到底。

無線電界同志更須努力，研究勿懈，

9.50		開幕	亞美公司同人
		總理遺囑	
10.40		演講「雙十節之回顧及感想」	（蘇祖圭先生）
11.00	11.15	雷樂唱片	（中）
11.15	11.30	新歌	（唱片）
11.30	11.45	大鼓書詞	（唱片）
11.45	12.00	越曲　用調	（唱片）
12.30	12.45	粵曲	（唱片）
12.45	12.57	兒童歌曲	（唱片）
1.00		上海標準鐘聲	
1.30		演講「年來教育近況」	（徐[illegible]先生）
2.15	3.00	娛樂節目	（播音協會）
3.15		演講「根本救國[illegible]」	（曾女士）
4.15	8.30	彈詞及評話	（播音協會）
8.30		新聲　崑曲	（嘯社社員）

亞美無線電公司

上海江西路三百廿三號（南京路北首）

十日九於並業營常照司公本節十雙

天兩價特料材籍書用應種各將日